Без страха и упрека

Николаю Бурляеву, популярному актеру и режиссеру, 50 лет. Он снимался в таких разноплановых фильмах, как "Иваново детство" и "Андрей Рублев" Тарковского, "Вступление" Таланкина, "Игрок" Баталова, "Трын-трава" Никоненко, "Служили два товарища" Карелова, "Военно-полевой роман" и "Такая чудная игра" Тодоровского... С 1992 года он полностью посвятил себя организации и проведению ежегодных международных фестивалей кино "Золотой витязь". О себе и о своих взглядах рассказывает Николай Бурляев

[illegible]

Беседу вела А.Люден

Как завещал С.Рерих

[illegible]

Л.Котов

Металлургия-96

приглашают принять участие в III Международной выставке-ярмарке

МЕТАЛЛУРГИЯ-96

г.Новокузнецк 22 - 25 октября 1996 г.

[illegible]

Сентябрь. Календарь

Праздники

[illegible]

Выставки, ярмарки, конференции

[illegible]

Памятные даты

[illegible]

Юбилеи

[illegible]

23 - 150 лет назад родился (1846 - 1898) Г.Игнатьев, русский военный связист, первый изобретатель системы одновременного телеграфирования и телефонирования по одному и тому же проводу.

24 - 140 лет назад родился (1856 - 1914) Ф.Чернышев, русский геолог и палеонтолог, академик Петербургской АН.

26 - 150 лет назад родился (1846 - 1940) В.Кеппен, русский и немецкий метеоролог, климатолог.

В номере использованы материалы ИТАР-ТАСС, РИА "Новости", Фотохроники ИТАР-ТАСС, РИА-фото

Любим, но тиранам друг друга

Таково своеобразие характера русской женщины

[illegible]

А.Татаринова

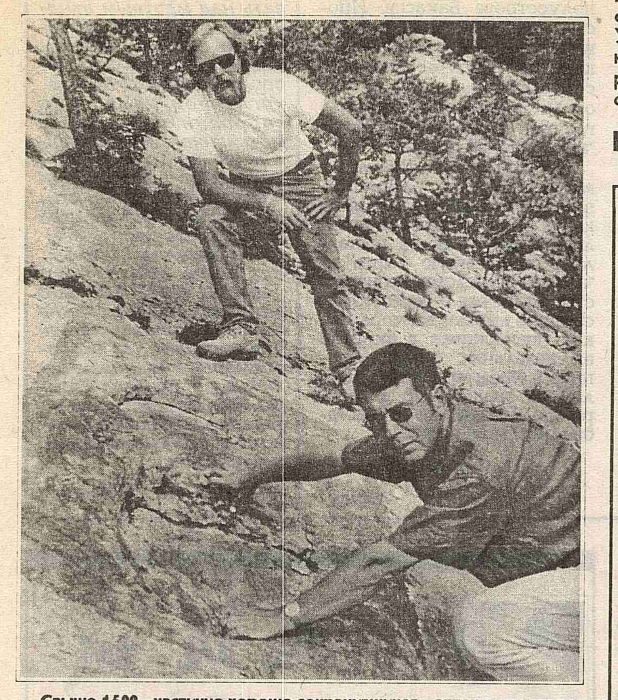

Фото Кейстон - ИТАР-ТАСС

Прощальная гастроль

[illegible]

Д.Злодорев

Чем еще нас могут удивить?

Ф.Филмен, "Инженерная газета"

[illegible]

ВИЛЬНЮС

Муж напрокат? Пожалуйста!

Услугами этой фирмы пользуются не только одинокие женщины

[illegible]

...рая оказывает самые разные хозяйственные и строительно-ремонтные услуги в частных домах и офисах.

Мысль переименовать свой бизнес с "МелБрен констракшн" в "Муж напрокат" пришла в голову ... и, главное, хорошо запоминают подобное название".

В штате фирмы - шесть, как их все называют, "мужей". Они ремонтируют квартиры и офисы, наводят порядок на участках при коттеджах, делают всякую другую домашнюю рабо... мыть полы - также нет отказа. Это, кстати, повышает популярность фирмы.

Впрочем, название "Муж напрокат" иногда несколько смущает клиентов: мужчины частенько просят не парковать около их дома машины фирмы с ... тер, - на работе. Однако хозяйственные дела кипят на их участке: один "муж" чинит забор, другой "муж" сооружает песочницу для двух малышей Фостеров. Вполне привычная сегодня картина для Портленда.

НЬЮ-ЙОРК А.Лазарев

Инженерная газета. Главный редактор Д.ПИПКО. Наш адрес: 103031 Москва, Кузнецкий мост 21\5. Телефон для справок 203-90-37. Индекс: 50052. Номер набран и сверстан на ПЭВМ по технологии ВНИИполиграфии. 23.08.96. Отпечатано в АОЗТ "Красногорская типография". Заказ 1869

ИНДУСТРИЯ 1996 АВГУСТ № 79 (816)

Инженерная газета. Газета выходит с 1990 г.

Наконец-то, все семь вакантных министерских постов заполнены. Министром путей сообщения будет Анатолий Зайцев, министром промышленности - Юрий Беспалов, министром топлива и энергетики - Петр Родионов, министром природных ресурсов - Виктор Орлов, министром здравоохранения - Татьяна Дмитриева, министром по делам СНГ - Аман Тулеев, министром культуры - Евгений Сидоров

Правительство заработало

[illegible]

...критическое положение в его доходной части, неплатежи, неупорядоченность расчетов, растущая бартеризация экономики, ухудшение структуры денежной массы за счет роста доли всевозможных суррогатов, сохранение промышленного спада, а также торможение работы по созданию и совершенствованию рыночных институтов.

"Если мы не продвинемся вперед, не развяжем все эти узлы в оставшиеся месяцы года, то начало экономического оживления в 1997 году нереально", - подчеркнул премьер-министр.

Виктор Черномырдин отметил, что в области экономической политики будет продолжена финансовая стабилизация с особым упором на безусловное исполнение бюджета. Одновременно с этим, уточнил он, будет отработка всех параметров проекта бюджета на будущий год, проверка их на реалистичность и выполнимость. А именно: с реформами в социальном секторе, аграрной сфере, в обеспечении вооруженных сил и оборонном комплексе, с усилением государственной поддержки правоохранительной сферы и началом осуществления рациональной промышленной политики.

[illegible] ...предполагается сократить государственную поддержку угольной промышленности с 7 до 6 трлн рублей. Предусматривается также сокращение финансирования и в области сельского хозяйства: с 14,5 до 9,5 трлн рублей. Вместе с тем планируется увеличение расходов на национальную оборону и деятельность правоохранительных структур по сравнению с предыдущим годом на 10 трлн рублей. Финансирование здравоохранения в 1997 году предполагается в размере 8,4 трлн рублей, образования - 16,8 трлн рублей и культуры - 2,9 трлн рублей. Объем капитальных вложений прогнозируется на уровне 25 трлн рублей.

Правительство планирует ужесточить лицензионный сбор на рынке алкогольной продукции, увеличить акциз на бензин с 20 до 35%, снизить ставку налога на прибыль на два пункта, а также отменить налоговые льготы, в том числе по уплате НДС при строительстве жилья.

По оценкам Минфина, среднемесячный уровень инфляции в 1997 году составит 0,8%. Доллар же в среднем будет стоить 5560 рублей.

О.Величко

Берегите свои ПК

Если после включения персонального компьютера вы увидите ничего не говорящую вам фразу с двумя запоминающимися словами - "Демонический Император", то, скорее всего, можете распрощаться со всеми файлами ПК. Ведь это - своего рода визитная карточка мощного "компьютерного вируса", который может поразить и ПК пользователей глобальной компьютерной сети "Интернет".

"Под угрозой, - предостерегает телекомпания Эй-Би-Си, - находятся ПК в США, России, Швейцарии, Германии и ряде других стран". Интересно, что потенциальная компьютерная трагедия стала неожиданной рекламой для ПК "Макинтош" - воздействию "вируса" подвержены лишь компьютеры производства компании Ай-Би-Эм и совместимые с ними модели, причем работающие в системе MS DOS.

Пока неизвестно, чем обернулась первая атака вируса, обещанная на 22 августа. Следующая атака ожидается 22 сентября.

НЬЮ-ЙОРК А.Лазарев

«Росуголь» закрывает шахты

В рамках реструктуризации угольной отрасли России до конца текущего года планируется закрыть 14 шахт, а в 1997 году - еще 20. На 46 угольных предприятиях добыча угля уже прекращена. В общей сложности 140 угледобывающих предприятий подлежат санации или закрытию. Об этом сообщил на пресс-конференции генеральный директор компании "Росуголь" Ю.Малышев.

По его словам, в 1997 году на поддержку российской угольной отрасли потребуется не менее 10 трлн рублей бюджетных средств. Благодаря более рациональному использованию государственных средств уровень дотирования товарной продукции снизился за семь месяцев года на 20% по сравнению с прошлым годом. Суммарная доля непроизводительных расходов в отрасли уменьшилась с 1992 года с 61 до 39%.

Как сообщил генеральный директор "Росугля", финансовая ситуация в угольной промышленности остается крайне напряженной. По состоянию на 1 августа текущего года, долг потребителей за полученный ими уголь составил свыше 6,8 трлн рублей. Неплатежи потребителей, бюджетная задолженность в размере свыше 500 млрд рублей, привели к тому, что долг угольщикам по зарплате превысил 2 трлн рублей. Это серьезно осложняет социальную обстановку в угледобывающих регионах. Руководители Росуглепрома объявили о предзабастовочном состоянии на предприятиях угольной отрасли и возможном проведении всероссийской забастовки 26 августа.

Вместе с тем, за семь месяцев текущего года угольщики выполнили свои обязательства в полном объеме. Потребителям поставлено 136 млн тонн угля. По мнению генерального директора, выход из создавшегося в отрасли положения видится в ликвидации задолженности госбюджета и в поиске решений по развязке неплатежей.

Малышев сообщил, что в 1997 году "Росуголь" преобразуется в Российскую акционерную угольную компанию со 100-процентным государственным участием. В соответствии с договоренностью со Всемирным банком, часть наиболее прибыльных угольных разрезов будет [illegible]

Экономика: экспертиза на надежность

Все важные для развития России решения исполнительных и законодательных органов должны проходить экспертизу на предмет экономической безопасности. Об этом заявил на пресс-конференции назначенный на должность начальника Управления экономической безопасности Совета Безопасности (СБ) РФ С.Глазьев.

Он сообщил, что в ближайшее время будет разработан соответствующий перечень показателей и критериев допустимого уровня экономической зависимости от других государств.

По словам Глазьева, ранее такие экспертизы проводились от случая к случаю, например, при рассмотрении отдельных крупных инвестиционных проектов. Однако не существовало принципов системной оценки при принятии решений на правительственном уровне. В частности, не проходил экспертизу проект государственного бюджета на 1996 год. Как он считает, это, по всей вероятности, явилось одной из причин несовершенства нынешней экономической политики. Особую обеспокоенность вызывает разрушение базовых отраслей российской экономики, возросший объем неплатежей, угроза финансового кризиса.

Приоритетными направлениями работы Управления экономической безопасности СБ Глазьев назвал и экспертизу проектов в области приватизации государственного имущества, в бюджетно-финансовой сфере, на транспорте, в области связи, энергетики, науки и техники, недропользования. Недопустимым, по его мнению, [illegible] пользование иностранным компаниям почти 250 российских нефтяных месторождений в соответствии с федеральным законом "О соглашениях о разделе продукции". На этот счет разработан соответствующий законопроект.

Кроме того, отметил он, будут разработаны предельные критерии допустимых структурных диспропорций в промышленности страны, зависимости от импорта, самодостаточности оборонного комплекса, состояния экономической преступности.

Как отметил Глазьев, одной из главных задач Управления по экономической безопасности является своевременное информирование главы государства с тем, чтобы не допускать ошибочных решений в области экономической политики.

Свое решение оставить пост председателя национального комитета Демократической партии России и принять предложение секретаря Совета Безопасности А.Лебедя перейти на работу в СБ Глазьев объяснил, в частности, стремлением оказать максимальное содействие в деле наведения в стране порядка, подавления экономической преступности и коррупции, создания условий для оздоровления социально- [illegible]

А.Саможеня

Малый бизнес душат налоги

Российское частное предпринимательство развивалось стремительно и отчасти стихийно. Но тем не менее уже можно говорить о том, что в нашей стране малый бизнес стал неотъемлемой частью экономики. Что сегодня необходимо, какие условия нужны в России для создания мощного среднего класса? Ведь не секрет, что благосостояние именно этого класса может обеспечить устойчивое развитие национальной экономики и достойный уровень жизни подавляющего большинства населения. Своей точкой зрения на эту тему делится заместитель председателя Комитета Госдумы по собственности, приватизации и хозяйственной деятельности Иван Грачев

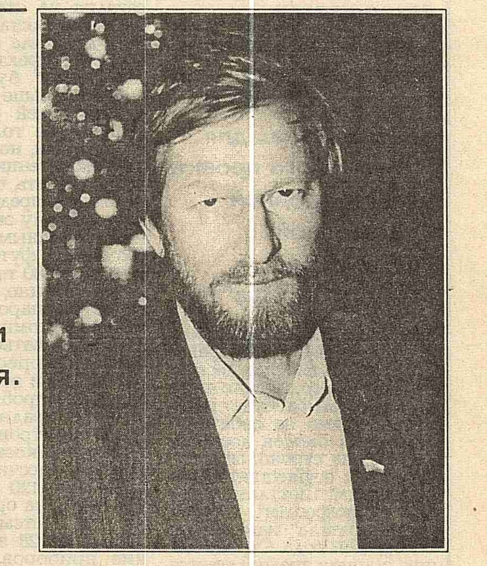

- По официальным статистическим данным у нас сегодня малых предприятий всего лишь около миллиона. Для такой страны, как наша, это чрезвычайно мало. Для сравнения: в большинстве более или менее благополучных, преуспевающих стран в малом бизнесе занято от 80 до 95% населения, то есть на порядок больше, чем у нас. И у меня нет оснований думать, что Россия в этом плане должна быть каким-то исключением. По моим подсчетам, у нас в стране в малом бизнесе должно работать не менее 50 - 60 млн граждан трудоспособного возраста.

- В таком случае, что мешает развитию малого бизнеса?

- В первую очередь, непомерно большие налоги. Очень тормозит развитие малого предпринимательства и зависимость деловых людей от чиновничества. Иной предприимчивый человек мог бы начать выгодное для себя и для общества дело, но как только сталкивается с произволом чиновников-взяточников - у него опускаются руки.

Словом, ситуация сегодня в малом предпринимательстве такова, что многие либо бросают дело, либо уводят его львиную долю в "теневой" бизнес: налоги, взимаемые криминальным миром, значительно меньше государственных.

- Интересно, много ли теряет государство из-за того, что предприниматели уходят в "тень"?

- Основные потери сводятся к стагнации малого предпринимательства и криминализации общества. Что касается потерь для государственного бюджета, то таких подсчетов никто не ведет. Однако по моим расчетам, если бы государство установило нормальную налоговую планку - 18 - 20% от реального дохода, позволяющую предпринимателю работать честно, то госказна могла бы получать от малого бизнеса в 5 - 6 раз больше, чем сегодня.

- Новый Налоговый кодекс, проект которого поступил в Думу, облегчит участь бизнесменов в этом отношении?

- Боюсь, что нет. Во всяком случае, в нем уже содержатся нормы, чрезвычайно осложняющие жизнь малых предприятий. Так, в частности, проект предлагает для МП потолок по обороту в размере 1000 минимальных зарплат. По сегодняшним временам это примерно 60 млн рублей. Если годовая выручка МП превысит этот уровень, то оно не может называться малым. Но это же абсурд! На 60 млн годовой выручки, из которой только 20% (или около того) уходит на заработную плату, можно содержать всего лишь одного человека!

- Вы нарисовали довольно мрачную картину сегодняшнего состояния малого предпринимательства в России. Судя по вашим словам, оно практически не получает поддержки от государства. А как обстоят с этим дела за рубежом?

- В развитых странах мира процветанию малого бизнеса и его поддержке традиционно уделяют самое пристальное внимание. Возьмите, к примеру, США или Японию. Налоги, взимаемые с предпринимателей, там не столь суровы, как у нас в России. Во всяком случае, они не душат бизнесмена, а наоборот - стимулируют его деловую активность. Взаимоотношения предпринимателей и чиновников четко регламентированы законом, ограждающим бизнесменов от произвола должностных лиц. Наконец интересы малого бизнеса весьма серьезно лоббируются в правительстве, в парламенте.

- Но, наверное, чтобы подтянуть наш малый бизнес до уровня предпринимательства наиболее развитых стран, необходимо принять ряд законов, устанавливающих разумные правила игры. Что делается в этом плане в Думе?

- Да, без создания необходимого правового поля ситуацию с малым бизнесом в России сдвинуть с мертвой точки невозможно. Мы в Думе это понимаем и потому готовим целый пакет законов, призванных юридически гарантировать деятельность представителей малого предпринимательства. В числе этих документов новые законопроекты, регулирующие оборот собственности, порядок регистрации предприятий, лицензирование предпринимательской деятельности, механизм залога. Но, к сожалению, Дума слишком много времени теряет на политические дискуссии, и потому экономические законы, о которых я говорю, продвигаются со скрипом.

Для создания мощного слоя среднеобеспеченных граждан нам нужно создать примерно 50 млн рабочих мест в сфере малого бизнеса. Для этого, по самым скромным подсчетам, потребуется не менее 1 трлн долларов. Где их взять? Ни бюджет, ни внешняя помощь не обеспечат даже десятой части необходимых средств. Вся надежда на внутренние ресурсы, а если говорить проще, на деньги миллионов граждан России и десятков тысяч отечественных предприятий, аккумулированные банками.

Однако ни один серьезный банк не отдаст свои деньги под ничем не подкрепленный бизнес-план. Он может дать их только под залог реального имущества, которого, кстати, в стране огромное количество (хотя бы в виде неиспользуемых квартир, коттеджей, нежилых помещений, земельных участков и т.д.). Вот реальные богатства, которые можно использовать для залога. Как это делается во всех цивилизованных странах. Но для того, чтобы запустить в действие этот механизм, необходимо сначала принять соответствующие правовые акты. На это и нацелен, в первую очередь, законопроект об ипотеке, над которым идет работа в Думе.

Неужели цены снижаются?

За период с 13 по 19 августа текущего года потребительские цены в России снизились по сравнению с предыдущей неделей в среднем на 0,1%. Об этом говорится в сообщении Госкомстата РФ.

Цены на продовольственные товары за указанный период уменьшились на 0,4%, а на непродовольственные - выросли на 0,3%. Платные услуги подорожали на 0,4%.

По оценке Госкомстата, при сохранении нынешней динамики в целом за текущий месяц изменения потребительских цен в России не ожидается. Всего с начала года по 19 августа они выросли на 11,6%.

Ищем инвестора!

- этот раздел станет одним из главных на страницах "Инженерной газеты" в 1997 году.

В нем редакция намерена публиковать основные положения бизнес-планов предприятий, НИИ и КБ, региональных объединений, а также заключения экспертов

Если вам нужна наша помощь, выписывайте "Инженерную газету"!

Наш индекс 50052

Мебель на уровне итальянской

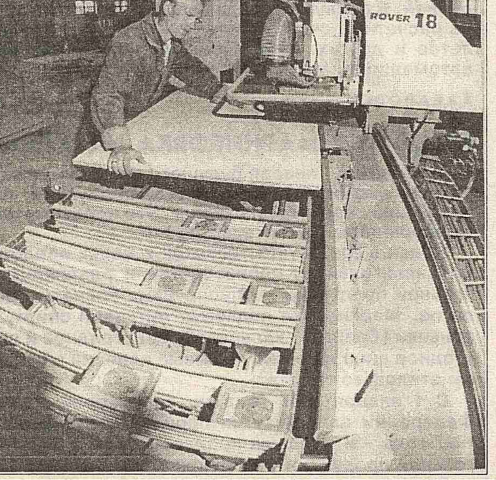

Любая мебель на заказ или по каталогу. Еще несколько лет назад такое редко кто мог себе позволить. А после создания в Тюменской области совместного российско-канадского предприятия "Комфорт Исеть-Канада" у жаждущих новой мебели появилась одна проблема: денежек побольше заработать. Уж больно хороша выпускаемая здесь мебель, от хваленой итальянской не отличишь, а по цене - дешевле.

На снимке: Владимир Хребтов изготавливает [illegible]

Фото А.Щукина

Золотая медаль имени В.Г.Шухова

Комитет по присуждению Золотой медали имени В.Г.Шухова объявляет конкурс на соискание медалей с представлением материалов о выдвинутых кандидатах не позднее 1 октября 1996 года

Золотая медаль имени В.Г.Шухова присуждается ученым, инженерам и специалистам за выдающийся вклад в развитие науки и техники, как правило, персонально.

В конкурсе на соискание медали могут принимать участие ученые, инженеры и специалисты из государств, научные и инженерные объединения которых являются членами Союза научных и инженерных объединений (лауреатам конкурса из их числа присуждается две медали), а также из других стран (в этом случае присуждается одна медаль).

Право выдвижения кандидатов на соискание Золотой медали имени В.Г.Шухова предоставляется организациям системы Союза НИО, партнерским общественным объединениям других государств, выдающимся ученым.

Представление о выдвижении кандидатов на соискание Золотой медали имени В.Г.Шухова направляется в Комитет по присуждению Золотой медали имени В.Г.Шухова (119034, г.Москва, Курсовой пер., 17) с приложением следующих материалов:

сведения о соискателе (фамилия, имя, отчество, ученая степень, звание, название организации по месту основной работы и занимаемая должность, служебный и домашний телефоны, домашний адрес);

перечень основных научных и инженерных работ с краткими аннотациями, включающими научно-техническую значимость, результаты внедрения в практику, информацию об имеющихся зарегистрированных открытиях, изобретениях (с приведением реквизитов).

Решение Комитета по присуждению Золотой медали имени В.Г.Шухова о награждении лауреатов конкурса утверждается бюро совета Союза НИО и президиумом Координационного совета Российского Союза НИО.

Лауреату конкурса наряду с Золотой медалью имени В.Г.Шухова вручаются также диплом, премия или памятный подарок. При награждении коллектива авторов за совместные работы им вручаются дипломы, премии или памятные подарки, а руководителю коллектива или члену коллектива, внесшему наибольший творческий вклад (по представлению авторов), вручается медаль.

А.Ишлинский, Председатель Комитета, академик РАН

Цена по подписке - 500 руб. В розницу - свободная

Умеем, но не можем

С.Волошин, "Инженерная газета"

Белоруссия первой сдержала спад в экономике

Что нам стоит мост построить

Темные доходы исчезают днем

Промышленная хроника

На Ленинградской АЭС пущен четвертый энергоблок

Так ускорять дешевле

Международный консорциум приступил к сейсморазведке

Арестовано имущество дальневосточной железной дороги

Вводится маркировка на алкоголь

Котел и горелка - валютный товар

Ученый на рынке может многое достичь, если рынок этот - технологический, а он знает изготовлением товаров по новым технологиям.

Когда виновен потребитель

Фото В.Матюшина

Инвестиции могут возрасти

Представляющий интересы 240 крупных и средних компаний США, ведущих деловые операции в России, Американо-российский деловой совет (АРДС) не случайно выходит сейчас на первый план в российско-американском торгово-экономическом сотрудничестве. Победа Бориса Ельцина на президентских выборах была воспринята в деловых кругах США как свидетельство желания россиян продолжать продвижение к рыночной экономике и более тесно взаимодействовать с мировым экономическим сообществом.

В настоящее время примерно одна треть прямых иностранных инвестиций в российскую экономику сделана американскими компаниями, многие из которых готовы удвоить или даже утроить свои капиталовложения в России в течение нескольких месяцев, если для этого появятся благоприятные условия и будет создан нормальный инвестиционный климат. Стремясь оказать содействие этому процессу со своей стороны, администрация США стала переносить акцент с прямого государственного участия в российских проектах на предоставление гарантий под проекты частного сектора.

Американская правительственная Корпорация по страхованию частных инвестиций за рубежом только что объявила о предоставлении гарантий в размере 200 млн долларов одному из крупнейших банков США - "Чейз Манхэттен бэнк", которые позволят ему создать резерв в 400 млн долларов для финансирования деятельности работающих в России американских компаний и российско-американских СП. Эти средства будут выделяться в виде отдельных годовых кредитов от 1 до 25 млн долларов каждый и позволят создать им на российском рынке благоприятные условия для коммерческой деятельности.

Еще одним важным проектом стало создание Фонда недвижимости с капиталом в 240 млн долларов, который скоро начнет свою деятельность в Санкт-Петербурге и Москве и в котором участвуют такие крупные компании, как "Бэнк оф Бостон" и телекоммуникационная корпорация "Эм-Си-Ай". Фонд намерен осуществлять операции с недвижимостью на территории России, предоставляя возможность аренды и покупки в рассрочку земельных участков и зданий тем иностранным и российским компаниям, которые по каким-либо причинам не имеют в настоящее время для этого необходимых свободных средств.

Это только два из нескольких проектов, которые будут развернуты уже в текущем году в целях привлечения прямых иностранных инвестиций в российскую экономику. Завершившееся во второй половине июля в Москве 7-е заседание комиссии "Гор - Черномырдин" также внесло свой вклад в расширение инвестиционного сотрудничества двух стран. В ходе заседания комиссии было подписано соглашение об образовании российско-американского консультативного форума по рынкам капитала.

Привлечение американских экспертов к работе по регулированию этой сферы и использование опыта работы фондовой биржи в Нью-Йорке позволит создать в России современную финансовую и правовую среду для функционирования рынков ценных бумаг. О становлении этого совсем еще молодого сектора российской рыночной экономики говорит уже тот факт, что начиная с осени текущего года входящая в группу учреждений Всемирного банка в Вашингтоне Международная финансовая корпорация (МФК) будет регулярно объявлять уровень своего индекса по российским ценным бумагам и акциям, для чего сейчас в МФК уже созданы компьютеризированная база данных и соответствующие расчеты.

По оценке министерства энергетики и госдепартамента США, а также экспертов МВФ и Всемирного банка, продолжение реформ в России в сочетании с целенаправленной государственной политикой в области иностранных инвестиций позволит только в топливно-энергетическом секторе привлечь от 50 до 60 млрд долларов. "Сейчас складывается исключительно благоприятная ситуация для ускорения темпов роста между Россией и США", подчеркивалось в совместном обращении Бориса Ельцина и Билла Клинтона к деловым кругам двух стран. Отмечая важность "равноправного и взаимовыгодного партнерства между Россией и США", президенты сообщили, что "главным приоритетом для России является увеличение частных прямых инвестиций из США" и что "правительство США будет поддерживать американские инвестиции в России путем предоставления гарантий и оказания иного необходимого содействия".

Объявленная на столь высоком уровне поддержка позволяет надеяться, что начатый этим летом новый этап сотрудничества деловых кругов и правительств двух стран принесет ощутимые результаты. И уже на следующем заседании комиссии "Гор - Черномырдин", которое состоится в феврале будущего года в Вашингтоне, США и Россия смогут говорить об устойчивом и взаимовыгодном инвестиционном партнерстве, рассчитанном не только на ближайшие годы, но и на начало XXI века.

А.Орлов

«Сумитомо» направляется в Казахстан

Японская корпорация "Сумитомо" подключается к международному проекту разработки Тульпарского нефтегазового месторождения в северо-западной части Казахстана. Как сообщил представитель фирмы, японская компания недавно приобрела часть акций по проекту у американской нефтедобывающей корпорации "Мобил ойл", на долю которой до сих пор приходилось 50% общих инвестиций по реализации проекта с участием в общей сложности 6 зарубежных компаний.

Непосредственно операциями по реализации Тульпарского проекта с японской стороны будет заниматься компания по разработке нефтегазовых месторождений Казахстана под названием "Казахстан сэкию". Она была создана весной этого года "Сумитомо" и полугосударственной корпорацией "Сэкию сигэн кайхацу". Уставной капитал новой компании составляет 750 млн иен (6,8 млн долларов США).

"Мы придаем важное значение проекту в Казахстане, который располагает большими запасами нефти и природного газа", - сказал в беседе со мной сотрудник "Сумитомо". Он подчеркнул, что компания "впервые подключается к проекту в странах СНГ", и успешность операций в Казахстане будет определяться дальнейший интерес фирмы к республикам бывшего СССР.

Вместе с тем независимый японский эксперт выразил мнение, что "Сумитомо" присоединяется к проекту в Казахстане только потому, что у компании имеются прочные партнерские связи с концерном "Мобил ойл", который активно ведет подготовительные и промышленные работы по освоению нефтегазовых месторождений Казахстана.

Общая стоимость проекта разработки Тульпарского месторождения, доля финансового участия в котором "Сэкию сигэн кайхацу" составляет 12,5%, в первые пять лет его реализации оценивается экспертами в примерно 70 млн долларов.

ТОКИО В.Бантин

Мобильный телефон упрятали в часы

Мобильный телефон в часах - это уже не фантазия авторов последнего фильма о Джеймсе Бонде, а близкая реальность. Именно в этом направлении идет сегодня развитие коммуникационной техники будущего в германском концерне "Сименс", уже создавшем первый прототип микротелефона.

...Беспроволочный микрофон закрепляется на отвороте пиджака, аналогичный динамик - за ухом. В корпусе часов располагается телефонный микромодуль, а также мини-аккумулятор. Набор номера абонента осуществляется с помощью расположенных на корпусе "часов" кнопок. Далее все как в обычном телефоне - звонок, нажатие кнопки и беседа.

Ввиду чрезвычайно жесткой конкуренции стремительными темпами идет модернизация традиционных мобильных телефонов. До недавнего времени вес устройства в 170 граммов считался предельным. Однако американский концерн "Моторола" уже создал аппарат, который весит всего 90 граммов, а его размеры не превышают обычной пачки сигарет.

Удалось достичь этого "рекорда мира" за счет нового микромодуля, который является ключевым в любом подобном устройстве. Разработчики размышляют уже над другими существенными проблемами, от которых зависят габариты телефона, - размеры и мощность аккумуляторов. Единственным путем является сокращение потребления электроэнергии, поэтому современнейшие мобильные телефоны работают в трехвольтовом режиме, а не в шестивольтовом, как в первенцах. Кроме этого, телефонный модуль уже контролирует ход разговора: в случае возникновения пауз включается экономный режим расходования электроэнергии. Это приводит к увеличению продолжительности работы аккумулятора без зарядки, что имеет большое значение.

Другой путь - автоматическое снижение потребления энергии, когда релейная станция расположена на небольшом удалении. Используются фирмами "Сименс", "Моторола", "Сони", а также "Нокиа" и новые виды аккумуляторов - вместо традиционных никелевых современные литиевые батареи, которые имеют большую мощность. За счет этого достигается 90-часовая беспрерывная работа телефона в режиме стэнд-бай, т.е. постоянной готовности к приему сигнала.

Беспощадная конкуренция производителей мобильных телефонов на рынке ФРГ привела к тому, что в настоящее время некоторые из них предлагают установки бесплатно, включая кодовую карту. Покупателю остается лишь платить ежемесячную абонементную плату в размере до 70 марок ФРГ да оплачивать время разговоров по этому телефону. Тариф колеблется примерно от 1,5 марки в рабочее время до 0,39 марки - вечером и ночью.

В этой связи представители деловых кругов Германии с удовлетворением восприняли известие "Телеком" о том, что в Москве и в ближайших районах уже можно звонить и получать звонки с помощью мобильных телефонов, оснащенных германской картой "D-1". Однако эйфория быстро улетучилась после того, как "Телеком" распространил здесь "московские цены" на эти разговоры - минута в рабочие часы стоит 8,61 марки, в вечернее и ночное время - 6,57 марки. В ответ на запрос корреспондента ИТАР-ТАСС, почему так дорого, в руководстве германского "Телеком" сослались на то, что столь высокие цены были установлены "Российской телефонной компанией".

БОНН Г.Кульбицкий

На планете живут дольше всех японки и их спутники

Японцы продолжают удерживать мировое лидерство по уровню продолжительности жизни, несмотря на то, что в прошлом году эти показатели несколько сократились из-за разрушительного землетрясения в районе Кобе и сильной эпидемии гриппа. Об этом свидетельствуют опубликованные в печати данные министерства здравоохранения и социального обеспечения. На втором месте - Швеция, на третьем - Гонконг.

Продолжительность жизни японских женщин в прошлом году составила 82,84 года. И хотя в сравнении с предыдущим годом впервые за последние семь лет отмечено сокращение, составившее 0,14 года, японки одиннадцатый год подряд продолжают абсолютно лидировать на планете, живя на свете в среднем почти на полтора года больше ближайших соперниц - шведских женщин.

Десятый год сохраняют лидерство японские мужчины, несмотря на то, что у них средняя продолжительность жизни впервые уменьшилась за последние три года на 0,21 года до 76,36 года. Разрыв в уровне продолжительности жизни женщин и мужчин в Японии, таким образом, составил 6,48 года.

ТОКИО В.Солнцев

МИР СЕГОДНЯ

Намечается совместная космическая программа

В настоящее время Франция ведет переговоры с Российским космическим агентством о проведении совместных длительных пилотируемых космических полетов - по 6 и более месяцев. Об этом заявил французский министр-делегат по делам почты, телекоммуникаций и освоению космоса Франсуа Фийон в интервью парижской газете "Фигаро".

По словам члена французского правительства, краткосрочные совместные полеты, осуществлявшиеся до сих пор с Россией, устарели. "Теперь надо готовить наших астронавтов к более длительным полетам, которые могут осуществляться на будущей международной космической станции "Альфа", - говорится в интервью. - В настоящее время нам представляется необходимым перейти к новому этапу как можно скорее, вероятно, в 1997 или 1998 годах".

ПАРИЖ Н.Ермаков

«Ай-Си-Эн» внедряется в Боснию

Компания "Ай-Си-Эн фармасьютиклс, инк." объявила о намерении изготавливать и распространять фармацевтические продукты в Боснии, сообщило агентство Пи-Ар-Ньюсуайр. Благодаря этому соглашению "Ай-Си-Эн" станет, как полагают, первой американской компанией, занятой в области здравоохранения, которая наладит там торгово-промышленную деятельность со времени начала боснийского конфликта.

Председатель правления "Ай-Си-Эн" Милан Панич и министр здравоохранения Сербской Республики Драган Калинич договорились о создании совместной компании, которая будет производить медикаменты и заниматься их сбытом. Это антибиотики, сердечно-сосудистые препараты, болеутоляющие средства, инсулин и другие медицинские товары.

ПАЛЕ

Литовцы будут декларировать свое имущество

Согласно утвержденному правительством порядку декларирования имущества и доходов населения все совершеннолетние жители Литвы, проживившие в отчетном году в стране не менее 183 дней, по закону обязаны декларировать имущество и доходы в местной налоговой государственной инспекции. Об этом сообщила пресс-служба кабинета министров.

Это положение не применяется к дипломатам, работникам дипломатических представительств и консульских учреждений иностранных государств. Политики, государственные служащие и члены их семей, хозяйственные руководители декларируют имущество и доходы с 1996 года, прочие жители Литвы - с 1998 года.

ВИЛЬНЮС В.Бурбулис

Летать в Джакарту стало комфортнее и быстрее

Летать в столицу Индонезии отныне стало комфортнее - рейс Аэрофлота из Москвы и обратно начал обслуживать современный авиалайнер "Аэробус" А-310 производства европейского консорциума.

Широкофюзеляжный лайнер наряду с повышенными удобствами и классом обслуживания обеспечивает большую экономичность и сокращает примерно на час время в полете.

Необходимость переключения с устаревающих самолетов Ил-62 на новые авиалайнеры, как разъяснил генеральный представитель Аэрофлота в Джакарте В.Афанасьев, обусловлена прежде всего ростом популярности этого рейса среди россиян - так называемых "челноков" и представителей деловых кругов России и Индонезии.

Проведены переговоры с индонезийской стороной относительно возможности открытия второго рейса из Москвы, который мог бы доставлять туристов и отдыхающих на остров Бали - курортную "жемчужину" Индонезии. Этот проект готовится к реализации в начале будущего года.

ДЖАКАРТА А.Бычков

Полуторагодовалый ребенок погиб, отравившись... наркотиком

Страшной трагедией обернулась для 17-летней матери полуторагодовалого ребенка в бразильском городе Куритиба привычка время от времени употреблять наркотики.

В пятницу обезумевшая от горя женщина с ребенком на руках прибежала в местный госпиталь. У малыша наступил паралич дыхания и, к сожалению, несмотря на все усилия врачей, спасти его жизнь не удалось.

В ходе полицейского расследования удалось установить, что причиной смерти ребенка стал... наркотик "крэк", который молодая женщина со своим другом-бизнесменом время от времени курили и который хранился в банке из-под пива в ее квартире. Накануне трагедии молодая дама с приятелем, как обычно, решили "расслабиться". Потеряв контроль за своими действиями, они не обратили внимания на то, что игравший рядом малыш завладел остатками наркотика и съел несколько граммов "крэка".

В настоящий момент горе-мамаша отпущена домой - полицейские вошли в ее незавидное положение. А ее друг арестован по обвинению в непреднамеренном убийстве, распространении наркотиков и вовлечении малолетних в преступную деятельность.

БРАЗИЛИА

Нигерия стремится избежать кризиса

Через три года после аннулирования результатов президентских выборов климат в Нигерии остается весьма мрачным. Изолированному от мирового сообщества режиму генерала Сани Абачи удалось заткнуть рот своим противникам в армии и гражданском обществе: жестокое убийство в июне в Лагосе Кудират Абиола, жены предполагавшегося победителя на выборах 12 июня 1993 года, кажется, полностью вписывается в новую тактику запугивания оппозиционеров.

Что касается экономического подъема, ожидавшегося иностранными партнерами, то его еще нет, несмотря на массированные инвестиции со стороны многонациональных нефтяных компаний в район дельты реки Нигер, где все интенсивнее концентрируется "полезная Нигерия".

Как и большинство его конкурентов, стремящихся удержаться в этой сложной стране, - в их числе 130 французских предприятий, генерала Абачу удивляет озабоченность правительств западных стран судьбой кучки оппозиционеров. Поскольку, утверждает он, "только военные могут управлять этой страной" и "они ничем не хуже других". Его беспокоит одно - ужесточение религиозного мышления. "Я видел, как Нигерия перешла от очень терпимой формы ислама к жестким нормам поведения, как на Ближнем Востоке", - отмечает он.

Но экономический спад, который приводит в отчаяние многих предпринимателей, ему кажется средством лечения, методом суровой экономии, возможностью "поставить точное время на часах страны", которая полагала, что ей все позволено благодаря ее запасам нефти. Он еще помнит эпоху эйфории, когда Нигерия ввозила столько товаров из-за границы, что у набережных Апапы не успевали разгружать суда.

Сегодня активность большого порта Лагоса заметно снизилась, и если не считать самых необходимых расходов, например, на ремонт 12 тыс. км дорог, правительство очень скупо расходует свои средства, которые твердо удерживает министр финансов Антони Ани. Озабоченный борьбой с инфляцией, он проводит строгую кредитно-денежную политику и считается одним из немногих лиц, способных вести диалог с международными финансовыми институтами. Ведь даже самые оптимистично настроенные люди подчеркивают: без крупных международных кредитов нигерийской экономике не удастся возродиться.

Впрочем, после ошибок прежнего бюджета правительство уже два года использует более либеральные методы и сумело - в этом его основной успех - стабилизировать национальную валюту - найру. Центральный банк энергично "почистил" избыточный банковский сектор, ставший синонимом "легких" денег... и редко возвращаемых.

Но государство по-прежнему подает плохой пример, будучи неспособным обеспечить погашение долгов в размере 32 млрд долларов (что в четыре раза превышает доходы от продажи нефти), которое оно ограничило с 1993 года 2 млрд долларов в год. Стремление рационально строить доходы и расходы приводит иногда к весьма хаотичным инициативам. Так, обнаружив достоинства взимания налогов благодаря неожиданному успеху введения НДС, правительство перешло в атаку на оплот коррупции: оно лишило таможенные службы некоторых функций и передало их в руки частных счетоводов-экспертов, что привело в марте-апреле к параличу работы основных нигерийских портов.

Временная блокада импорта не улучшила положения дел в промышленном секторе, уже ослабленном низким покупательным спросом: резко сузился внутренний рынок таких традиционных отраслей, как текстильная и пивоваренная. Настоящее богатство страны концентрируется по-прежнему в дельте реки Нигер, где многонациональные нефтяные компании - главным образом американские "Мобил" и "Шеврон" - намерены вложить до 2000 года более 8 млрд долларов. К этой цифре следует добавить 4,2 млрд долларов на строительство завода по производству газоконденсата в Бонни ("Шелл", "Эльф" и "Аджип"), что, по расчетам специалистов, принесет стране дополнительно 1 млрд долларов в год.

Более выгодные "контракты совместного производства" привлекли в Нигерию новых партнеров - в их числе "Тоталь", которые ведут разведку в перспективных зонах в открытом море в сотне километров от побережья. Отныне часть торговых перевозок переместилась из Лагоса в Онне, морской порт Порт-Харкорт, нефтяную столицу страны. А безопасность порта Калабар, к востоку от нигерийских промыслов, кажется поводом для приграничного конфликта, в который вот уже два года вовлечены Нигерия и Камерун на полуострове Бакасси. Иностранные компании своими инвестициями уверенно покупают относительный мир с местным населением - и остальной частью страны, где, как в Заире, находится "нетронутая целина".

Но нефтяные компании могут спокойно рассматривать все варианты сценариев: как и Ангола, Нигерия предлагает возможность поставлять свою сырую нефть на "плавучие средства производства, хранения и перегрузки", стоящие на якоре в море, что, как подчеркивал в феврале еженедельник "Марше тропико э Медитерранеен", "исключает значительную часть риска, связанного с нестабильностью в стране".

Мишель Маринг, "Монд"

Если Лондон останется без людей...

Человек, как известно, "царь природы". Однако, полагают британские ученые, царство это весьма непрочно, и природа может легко "отвоевать" его обратно при определенных обстоятельствах. Что, например, ожидает один из крупнейших мегаполисов мира, Лондон, если после ядерного взрыва или экологической катастрофы население будет вынуждено покинуть город? Футурологический прогноз отводит Лондону не более 200 лет для того, чтобы быть поглощенным природным окружающим миром.

"Возвращение к природе" начнется буквально на следующий год после исчезновения людей. Одуванчики и другие неприхотливые сорняки зазеленеют в сточных канавах, асфальтовых трещинах и между плит тротуара. Через пару лет на улицах Лондона появятся кустарники, опадающие листья которых создадут внушительный слой перегноя. Если, например, Лондон опустеет уже в 1996 году, то к началу следующего столетия всю территорию между зданиями покроет ровный травяной ковер с яркими пятнами клевера.

Молнии станут причиной многочисленных пожаров, которые уничтожат большую часть зданий, оставив пустые бетонные коробки. Зеленое "одеяло" вьющихся растений накроет остатки полуразрушенных строений. Через 15 лет на улицах Лондона зашумит молодой лес, а Темза, постепенно размывая набережную, превратит в болото центральную часть города.

Вольготно будет в бывшей британской столице и представителям фауны. На Трафальгарской площади и в Букингемском дворце появятся ежи, кролики, лисы, летучие мыши. К ним присоединятся бывшие "узники" лондонского зоопарка, а также одичавшие собаки и кошки. Одновременно вместе с людьми исчезнут крысы и городские голуби.

В период между 2006-2056 годами начнут рушиться мосты через Темзу, а высота леса на бывших авеню города составит уже около пяти метров. Руины домов еще будут видны среди моря зелени, однако кроны деревьев и гигантские "щупальца" плюща уже должны доминировать над местным ландшафтом. Полное разрушение города предсказывается через 200 лет после людского исхода, когда под действием коррозии разрушатся металлические и бетонные конструкции. Следы человеческой деятельности окончательно сгинут на "дне" обширного лесного массива.

По мнению ученых, будущим обитателям планеты через 500-800 лет будет весьма сложно отыскать следы нашей цивилизации, так как современные здания не отличаются особым "долгожительством" и значительно уступают по прочности средневековым постройкам.

ЛОНДОН П.Власов

Автомобиль для «чайников»

К испытаниям нового автомобиля для неопытных водителей приступили польские инженеры и техники. Как сообщили разработчики проекта из польского Института автоматики и измерительных приборов, в конструкцию автотранспортного средства вмонтирован компьютер-робот, обеспечивающий безопасность движения при любых погодных и дорожных условиях.

Испытания проводятся на базе отечественного автомобиля "Полонез", снабженного высокочувствительными датчиками и телеметрическими системами. В зависимости от условий движения компьютер определяет оптимальную скорость движения автомобиля, обеспечивает его своевременное торможение, объезд препятствий, а также сам ставит автомобиль на стоянку.

Разработчики проекта не сообщили, сколько будет стоить автомобиль с такой аппаратурой.

ВАРШАВА

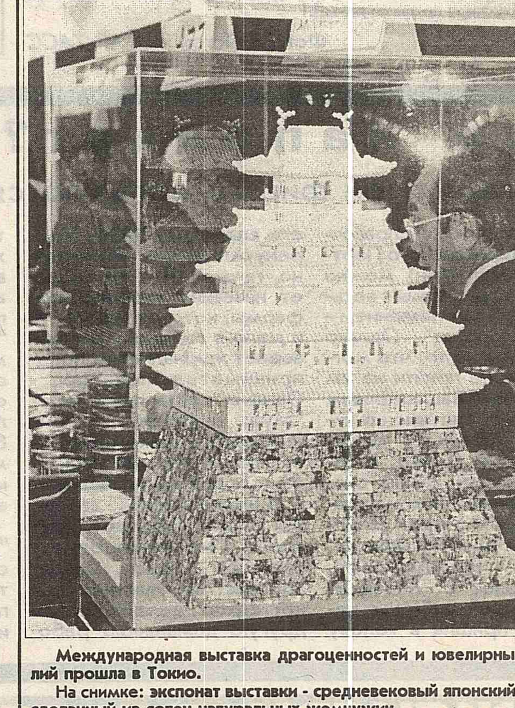

Международная выставка драгоценностей и ювелирных изделий прошла в Токио.

На снимке: экспонат выставки - средневековый японский замок, сделанный из сотен натуральных жемчужин.

Фото Н.Головниной