КВАРТИРА И КВАРТПЛАТА

(Окончание. Начало на 1-й стр.)

ПОЛОЖЕНИЕ

О порядке предоставления гражданам компенсаций (субсидий) на оплату жилья и коммунальных услуг

"Найк" проиграла чемпионат

Корова - источник вдохновения

ВЕЧЕРНИХ ФАКУЛЬТЕТОВ БОЛЬШЕ НЕТ

ПРИЛЕТАЙТЕ В МИНВОДЫ!

50 ЛЕТ БИКИНИ

Музей флотских реликвий

ШАХМАТЫ ДЛЯ ВСЕХ

ЧЕЛОВЕК ПРОТИВ КОМПЬЮТЕРА

«Quest» - Д.Нанн

Защита Каро-Канн

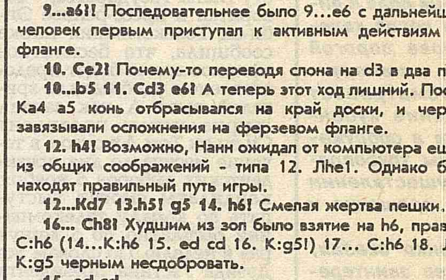

РЕКЛАМА ОПАСНА ДЛЯ ЖИЗНИ

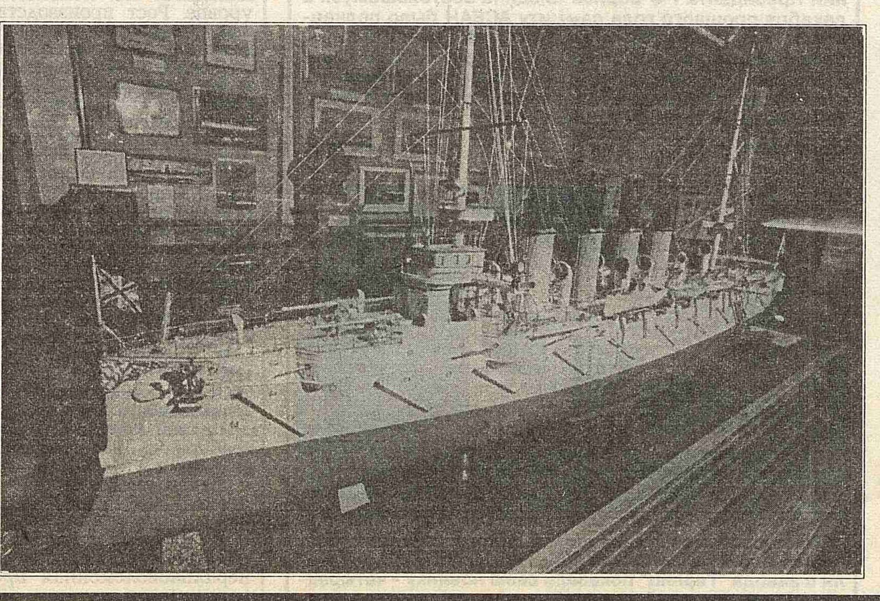

ИНЖЕНЕРНАЯ ГАЗЕТА · Индекс: 50052

ИНЖЕНЕРНАЯ ИГ ГАЗЕТА № 58 (795) июнь 1996

Чрезвычайно важно, чтобы люди и в России, и в Белоруссии не в отдаленном будущем, а уже сейчас почувствовали изменение к лучшему. Ведь создавая Сообщество, мы договорились уделять внимание прежде всего нуждам простого человека

Так сформулировал одну из главных задач интеграции экономик России и Белоруссии Борис Ельцин. "Смысл нашей работы, - подчеркнул он, - решить сложнейшие проблемы в экономической сфере, обеспечить нашим людям единые стандарты социальной защиты".

Уже достигнута договоренность о немедленном введении равных прав для россиян и белорусов в трудоустройстве и оплате труда, о беспрепятственном обмене жилья. Раньше было достигнуто соглашение о координации действий России и Белоруссии в ликвидации и минимизации последствий аварии на Чернобыльской АЭС.

Говоря о приоритетах сотрудничества, президент назвал создание общих и эффективных транспортной и энергетической систем, необходимость добиться унификации кредитно-денежной и бюджетных систем, дальнейшее развитие отношений в рамках Таможенного союза. Однако все это возможно, по словам Бориса Ельцина, при согласовании хода экономических реформ в двух странах. Нужен согласованный подход к структурной перестройке, необходимы общие усилия по стимулированию инвестиций, поддержке товаропроизводителей и созданию им равных возможностей.

Коснувшись конкретных форм взаимодействия, Борис Ельцин отметил, что вслед за подписанием межправительственного соглашения о сотрудничестве в области создания оптико-механического и контрольного оборудования для производства больших интегральных схем можно будет начать производство конкурентоспособных грузовых автомобилей и тягачей. Возможно также создание совместного российско-белорусского производства в области генной инженерии с целью получения инсулина человека. Причем все это можно сделать в весьма короткие сроки.

Говоря о других аспектах сотрудничества двух стран, Борис Ельцин уделил особое внимание финансово-промышленным группам. Правительство России предложило Белоруссии определить 4 - 5 наиболее важных предприятий, в оздоровлении которых Россия могла бы принять участие. В ответ был получен список из 23 предприятий, общая инвестиционная программа которых предусматривает сумму более трех триллионов рублей.

Сегодня Россия при всем желании не сможет принять на себя финансовые обязательства в таком крупном размере. Поэтому Борис Ельцин предложил поэтапный подход. Что же касается сложностей в деятельности органов управления Сообщества, то здесь речь идет прежде всего о финансовой проблеме. Поскольку бюджеты России и Белоруссии на текущий год расписаны до копейки, свободных средств нет. Но, подчеркнул Борис Ельцин, нужно поискать, мы готовы немного помочь на этапе становления Сообщества. Зато уже на следующий год надо вписываться в бюджеты государств и обязательно иметь полноценный бюджет Сообщества.

Оценивая первые два месяца существования Сообщества России и Белоруссии, Борис Ельцин отметил, что "найденная нами модель интеграции имеет большое будущее для всего СНГ".

БАНК РОССИИ ПОШЕЛ НАВСТРЕЧУ БАНКАМ

Совет директоров Банка России обсудил вопрос о состоянии финансовых рынков, предложения коммерческих банков и принял ряд решений. В частности, он намерен направить письмо на Московскую межбанковскую валютную биржу с предложением отменить предварительное депонирование рублевых средств для покупки иностранной валюты. Намечено также возобновить проведение ломбардных кредитных аукционов, ввести в практику рефинансирования коммерческих банков однодневных расчетных кредитов.

Подразделениям Банка России даны указания в подготовке для рассмотрения на последующих заседаниях Совета директоров вопрос о предоставлении первичным дилерам на рынке ГКО-ОФЗ права ведения "открытых позиций" в течение торговой сессии и закрытия их в конце дня операциями "репо", а также о развитии схемы участия нерезидентов на рынке ГКО-ОФЗ. Намечено обсудить и проблемы расширения круга государственных ценных бумаг, принимаемых в качестве обеспечения кредитов Банка России.

На заседании Совета директоров в качестве одного из шагов по реализации Заявления Правительства и Банка России о присоединении к VIII статье Устава МВФ (конвертируемость валюты по текущим операциям) был одобрен и направлен на согласование в Государственный таможенный комитет и Министерство финансов Российской Федерации проект Положения "О порядке ввоза и пересылки в Российскую Федерацию, вывоза и пересылки из Российской Федерации валюты Российской Федерации".

Введение в действие данного положения позволит российским банкам, ведущим рублевые корреспондентские счета банков-нерезидентов, ввозить и вывозить из Российской Федерации наличные рубли в рамках своих операций с указанными банками-нерезидентами, что будет способствовать активизации приема наличных российских рублей банковскими учреждениями в зарубежных странах.

Владельцы товарных чеков получат «Москвичи»

На это из бюджета будет выделено 100 млрд рублей

Президент Российской Федерации Б.Ельцин издал Указ "О государственной поддержке акционерного общества "Москвич". В нем Правительству РФ предписано предоставить в установленном порядке в 1996 году акционерному обществу "Москвич" инвестиционный налоговый кредит. В 1997-2001 годах при формировании проектов федерального бюджета будет предусматриваться направление необходимых средств на реализацию программы реструктуризации и финансового оздоровления АО "Москвич".

При разработке проекта федерального закона о проведении налоговой амнистии глава государства распорядился предусмотреть предоставление льгот АО "Москвич", а также выделить в 1996 году предприятию не менее 100 млрд рублей за счет средств федерального бюджета, предусмотренных для погашения государственных долговых товарных обязательств перед владельцами целевых чеков на право получения автомобилей в 1991-1992 годах.

При формировании проекта федерального бюджета на 1997 год, говорится в документе, правительству надлежит предусмотреть выделение АО "Москвич" средств, необходимых для погашения государственных долговых товарных обязательств перед владельцами целевых чеков. Президент РФ считает необходимым обеспечить финансирование участия АО "Москвич" в товарных схемах погашения внешнего долга бывшего СССР в размере сумм контрактов, заключаемых этим акционерным обществом с импортером, уполномоченным правительством страны-кредитора.

Указом президента правительству Москвы рекомендовано предоставлять АО "Москвич" в установленном порядке налоговые льготы, осуществлять закупку автомобилей "Москвич" для нужд Москвы.

До 500 тонн рыбы ежегодно выращивают специалисты ТОО "Селекцентр" (Московская область). Вся продукция предприятия в живом виде развозится на специальных автомобилях по магазинам Москвы и области. Другая сторона деятельности "Селекцентра" связана с получением высококачественного племенного материала для рыбоводческих хозяйств России. Подрощенная молодь поступает в рыбхозы Тулы, Тамбова, Твери и других городов.

В последнее время особенно много внимания "Селекцентр" уделяет выращиванию ценных пород рыбы - осетровых и форели. Нынешней осенью, кроме традиционного карпа, потребители получат и эту деликатесную продукцию.

На снимке: один из участков инкубационного цеха.

Фото С.Панова

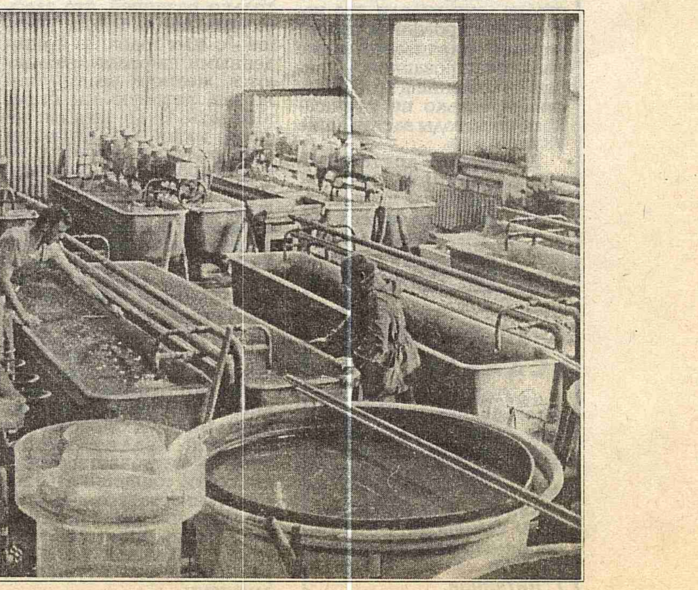

20 000 предприятий получат информацию

Если подключатся к российско-германской системе

Единая российско-германская информационная система создана в рамках реализации совместного проекта Торгово-промышленной палатой РФ, германским объединением промышленно-торговых палат и немецкими фирмами "Сайентифик консалтинг" и "Инфовеа Гмбх". Она включает в себя 139 банков данных по России. Там содержится, в частности, адресная, банковская и финансовая информация, коммерческие предложения, данные о приватизации, о законодательных актах, о совместных предприятиях, о фондовом рынке. Ее пользователями будут главным образом 62 российские территориальные торгово-промышленные палаты, которые объединены в единую информационную сеть.

К сети смогут подключиться и частные предприниматели. Для них предусматривается предоставление скидки до 30% от стоимости годового абонемента, который обойдется в 1200 долларов. Единовременное подключение к сети стоит 30 долларов, а получение разовой информации - еще 20 долларов. Доступ к ресурсам указанной информационной сети будет осуществляться с помощью любой телекоммуникационной программы, в том числе русифицированной.

Общая стоимость осуществления совместного информационного проекта в России составляет, по предварительным оценкам, 800 тыс. немецких марок. Финансирование осуществляется немецким банком взаимных расчетов и объединением промышленно-торговых палат Германии. Российская сторона предоставляет программное обеспечение и новейшие информационные технологии.

БИЗНЕСМЕНЫ - ЗА ЕЛЬЦИНА

Исполнительный комитет Общероссийского объединения предпринимательских союзов и организаций "Круглый стол бизнеса России" (КСБР) призвал всех ведущих демократических политиков страны включится в конструктивный диалог с Президентом РФ Б.Ельциным и поддержать его кандидатуру во втором туре президентских выборов.

Предприниматели надеются, что союз Ельцина и Лебедя будет не только способствовать победе реформаторских сил на выборах, но и обеспечит их дальнейший успех в деле подъема экономики России, борьбы с преступностью и коррупцией, укрепления российской демократической государственности.

Международное признание получила продукция Рыбницкого металлургического комбината (Молдавия). Успехи предприятия в области качества выпускаемой продукции отмечены престижными наградами: "Бриллиантовой звездой" Национального института маркетинговых исследований (Мексика) и другими.

90% продукции завода идет на экспорт в Германию, Турцию, Финляндию, США. Это сортовой прокат, катанка. Основная часть сырья поставляется из России.

На снимке: отгрузка готовой продукции.

Фото А.Симановского

Спор у алмазного пирога

Добыча алмазов в Республике Саха (Якутия) за период с 1995 до 2000 года увеличится на 25%. Уже за первые шесть месяцев текущего года она возросла на 3%, а реализация продукции увеличилась еще больше.

Об этом заявил президент акционерной компании "Алмазы России - Саха" ("АРС") В.Штыров. Он также сообщил, что плановые задания по капитальным вложениям и геологоразведочным работам в основном выполнены. Компания собирается взять в 1996 году инвестиционные кредиты в размере 200 млн долларов для расширения и модернизации производства. "АРС" также приняла решение о переносе своих капиталовложений в развитие отечественной гранильной промышленности. Президент "АРС" подчеркнул важное значение скорейшего принятия закона "О драгоценных металлах и драгоценных камнях", который будет обсуждаться в Совете Федерации.

А.Штыров - глава делегации "АРС" на переговорах с южноафриканской транснациональной корпорацией "Де Бирс". Интенсивный переговорный процесс между двумя крупнейшими в мире производителями необработанных алмазов проводится в соответствии с меморандумом об основных принципах сотрудничества, подписанным в феврале этого года Правительством России и "Де Бирс". Торговое соглашение сроком на три года призвано уточнить коммерческие аспекты продажи предназначенных для экспорта российских необработанных алмазов, а также конкретизировать вопросы совместного регулирования мирового рынка природных алмазов.

Проведенный ранее обмен мнениями выявил различный подход к ряду ключевых вопросов, касающихся, в частности, поставок алмазов, ценообразования и взаиморасчетов за проданную продукцию, а также определения категории "технические алмазы".

Переговоры являются сложными и трудными, сказал вице-президент "АРС" В.Пискунов. "Мы решительно отстаиваем свои интересы, а "Де Бирс" - свои", - подчеркнул он.

Накануне очередного раунда московских переговоров австралийская алмазодобывающая компания "Аргайл" отказалась возобновить соглашение с "Де Бирс", считая, что южноафриканская ТНК не может обеспечить ей стабильный уровень добычи и цены на алмазы.

Р.Серебренников

КВАРТИРА И КВАРТПЛАТА

С целью упорядочения системы оплаты жилья и коммунальных услуг Правительство Российской Федерации 18 июня с.г. приняло постановление N 707. В нем говорится:

В соответствии со статьей 15 Закона Российской Федерации "Об основах федеральной жилищной политики" и в целях повышения уровня социальной защиты граждан при осуществлении реформирования системы оплаты жилья и коммунальных услуг Правительство Российской Федерации постановляет:

1. Продолжить переход на новую систему оплаты жилья и коммунальных услуг, обеспечив к 2003 году уровень платежей граждан в размере полного возмещения затрат на содержание и ремонт жилья, а также на коммунальные услуги.

Структура платежей населения за жилье всех форм собственности должна включать: первый платеж - за содержание и ремонт (включая капитальный ремонт) мест общего пользования в жилых зданиях, второй платеж - за коммунальные услуги.

Собственник жилых помещений осуществляет третий платеж - налог на имущество физических лиц. В то же время наниматель жилья тоже должен осуществлять третий платеж как плату за наем жилья (на компенсацию затрат для его строительства или реконструкции).

2. Повышение размера оплаты жилья и коммунальных услуг осуществляется с одновременным применением мер социальной защиты граждан в виде предоставления им компенсаций (субсидий) на оплату жилья и коммунальных услуг в пределах социальной нормы площади жилья и нормативов потребления коммунальных услуг с учетом прожиточного минимума, совокупного дохода семьи и действующих льгот.

3. Утвердить прилагаемое Положение о порядке предоставления гражданам компенсаций (субсидий) на оплату жилья и коммунальных услуг.

4. Рекомендовать органам исполнительной власти субъектов Российской Федерации и органам местного самоуправления в 1996 году:

а) завершить переход на договорные отношения собственников жилищного фонда и объектов коммунального хозяйства:

с нанимателями жилых помещений;

с субъектами хозяйствования - жилищными ремонтно-эксплуатационными и коммунальными организациями;

б) на основе Положения о порядке предоставления гражданам компенсаций (субсидий) на оплату жилья и коммунальных услуг, утвержденного настоящим постановлением, внести необходимые изменения в действующий порядок предоставления компенсаций гражданам на оплату жилья и коммунальных услуг.

5. Установить, что сбор платежей за коммунальные услуги и оплата жилья, предоставляемого в наем, производятся собственником жилья или организацией, уполномоченной выполнять эти функции.

6. Рекомендовать органам исполнительной власти субъектов Российской Федерации устанавливать уровень платежей граждан за содержание и ремонт жилья и коммунальные услуги в процентах к затратам на содержание и ремонт жилья и коммунальные услуги по годам переходного периода дифференцированно по предоставлению органов местного самоуправления в зависимости от складывающейся финансовой ситуации с учетом необходимости предоставления гражданам компенсаций (субсидий) на оплату жилья и коммунальных услуг.

(Окончание на 4-й стр.)

Вооружение для сухопутных войск

впервые показывает Россия на «Евросатори-96»

Российская экспозиция стала одной из основных новинок представительного международного салона вооружений и военной техники сухопутных войск "Евросатори". Он открылся в парижском пригороде Ле-Бурже. Среди 150 выставленных там образцов российского оружия и боевой техники - реактивная система залпового огня "Град", зенитный комплекс "Тунгуска", противотанковые средства, стрелковое оружие, в том числе специального назначения.

На стендах специалисты, потенциальные партнеры и клиенты могут получить информацию из первых уст: в состав российской делегации входят главные и генеральные конструкторы, в том числе всемирно известный конструктор стрелкового автоматического оружия М.Калашников, руководители оборонных предприятий. Возглавляет делегацию генеральный директор государственной компании по экспорту и импорту вооружений и военной техники "Росвооружение" А.Котелкин.

"Участие России в салоне, который раньше был закрыт для стран бывшего Варшавского Договора, служит признанием ее роли в создании системы европейской безопасности. Одновременно укрепляется статус РФ как высокоразвитой индустриальной державы, обладающей передовыми технологиями", - отметил представитель ГК "Росвооружение" по связям с прессой В.Погребенков.

Всего в "Евросатори-96" участвуют свыше 720 фирм-производителей и компаний из 33 стран. Представлены практически все крупнейшие государства-экспортеры оружия (США, Германия, Великобритания, Франция, Нидерланды, Канада, Швеция, Польша, Словакия). Помимо России, дебютантами салона стали также Израиль и ЮАР.

ПАРИЖ *И.Щеголев*

У ГОСКОМЛЕСА УЖЕ ЕСТЬ ПРЕДСЕДАТЕЛЬ

Президент России Б.Ельцин своим Указом назначил Тацюна Мирона Васильевича председателем Государственного комитета РФ по лесной, целлюлозно-бумажной и деревообрабатывающей промышленности.

41-летний Мирон Тацюн - член-корреспондент Российской академии естественных наук, кандидат экономических наук. Последние три года возглавляет Российскую государственную лесопромышленную компанию "Рослеспром".

После окончания в 1979 году Ленинградской лесотехнической академии М.Тацюн работал в Республике Коми, а затем - в Новгороде, подмосковных Химках. В Москве трудился в системе Министерства промышленности России.

Цена по подписке - 500 руб. В розницу - свободная

Специалист в условиях рынка

Если обратиться к дням нашей жизни в предшествующие десятилетия, то можно вспомнить, что бытовавшие идеологические и политические ограничения большинство из нас не очень-то затрагивали

Благодаря "двоемыслию" и иным защитным механизмам мы вполне сохранялись в относительно нормальном виде. Рядовые инженеры, врачи или учителя вполне могли жить в общем-то как нормально. Но в то же время как советским неординарные специалисты врач и учитель, инженер или ученый положение, сложившееся в стране с оплатой квалифицированного труда. Они прекрасно знали как живут в области промышленности. С той только разницей, что здесь отсутствие начальства с работы нередко оплачивается выше квалифицированной. Причем положение в этой области не только не улучшалось, но за годы застоя даже ухудшилось.

Вспомним достаточно благополучный 1987 год. Минуло два года после прихода Горбачева, сделавшего попытки изменить сложившуюся ситуацию в области труда. Еще только начинало это для работников ВПК, где традиционно сосредоточены специалисты наивысшей квалификации.

Конверсия, реформы на начальной стадии не только не ликвидировали диспропорции между уровнем оплаты квалифицированного и неквалифицированного труда, о которой шла речь, но и усилили ее. Разумеется, здесь много зависит от конкретной сферы деятельности, и даже от конкретного предприятия. Многое также обусловлено тем, что возможности целых областей деятельности, связанных по преимуществу с массовыми профессиями интеллигенции - здравоохранение, образование, наука, культура, - ограничены скромными рамками бюджетного финансирования. И если раньше было надежно отстало от оплаты в сфере материального производства, особенно в топливно-энергетическом комплексе. Не говоря уж о тех возможностях, которые предоставляют своим работникам специалисты, как их иностранные коллеги. Если раньше они обладали лишь возможностью получать сколь угодно без предоплаты. Одновременно "Приморскуголь" начинает широкомасштабную и открытую коммерцию, расширяя рынки сбыта.

Такая мера, поясним начальник пресс-службы АО "Приморскуголь" Б.Криволапов, направлена на то, чтобы обеспечить трудовым коллективам надежные источники финансирования. Действительно, по задаче рабочим "Приморскуголя" превысила 100 млрд рублей. Причина такого положения дел в неплатежеспособности клиентов "Приморскуголя". Главный неплательщик - акционерное общество "Дальэнерго", которого задолжало угольной компании около 400 млрд рублей. Кардинальное решение руководства "Приморскуголя" может поставить АО "Дальэнерго" перед необходимостью закрытия, так как оно на 80% зависит от поставок этой компании.

ВЛАДИВОСТОК *Э.Попов*

ИМПОРТ ВСЕ ЖЕ ПРЕВЫШАЕТ ЭКСПОРТ

Более чем на треть возрос объем внешней торговли Белоруссии за четыре месяца этого года по сравнению с аналогичным периодом прошлого. Объем товаров из республики за границу все же меньше, чем поступающих по импорту. В результате по-прежнему остается отрицательным и сальдо. Оно подскочило уже почти до 650 млн долларов США.

По сведениям, поступившим из Министерства статистики и анализа, стабильная популярность среди потребителей только у бытовых холодильников и моющих средств. Из других видов продукции республика стала больше поставлять в государства дальнего зарубежья лишь металлорежущие станки, черные металлы, бытовых часов, а в страны СНГ - калийных удобрений, льноволокна, шин для грузовых и легковых автомобилей, сельскохозяйственных машин. В то же время меньше стали покупать за границей электронных грузовых автомобилей, химических волокон и нитей, телевизоров, мотоциклов, велосипедов и другой пользующейся ранее спросом продукции.

СОТРУДНИЧЕСТВО ДОЛЖНО БЫТЬ УСПЕШНЫМ

15000 новых рабочих мест будет создано в Казахстане в результате реализации двух инвестиционных проектов компании "Транс-Уолд Груп". Предварительные документы об этих намерениях подписали в Лондоне первый вице-министр Казахстана А.Кажегельдин и председатель "Транс-Уолд Груп" Дэвид Рубен.

В сотрудничестве с местными компаниями английские инвесторы собираются создать в Казахстане совместное предприятие по строительству нового алюминиевого завода минимальной мощностью 250000 тонн в год и стоимостью около 750 млн долл. Качество выпускаемой продукции будет соответствовать марке АГ Лондонской биржи металлов, что обусловит высокие цены на нее.

Кроме того, "Транс-Уолд Груп" планирует обеспечить увеличение производства глинозема в Павлодаре с 1,1 до 2 млн. тонн в год при дальнейших вложениях около 450 млн долл. Это позволит обеспечить сырьем новый алюминиевый завод.

Компания "Транс-Уолд Груп" является акционером ряда российских предприятий черной и цветной металлургии, включая Братский и Саянский алюминиевые заводы в Сибири. Она взаимодействует с казахстанскими компаниями, которые имеют акции как в этих и других металлургических предприятиях. В сферу интересов английской компании входят также сталь, химикаты, удобрения, хлопок, перевозка и перевалка грузов.

ПОСЛЕДНИЙ РЕЙС «ВАРЯГА»

Авианесущий крейсер "Варяг" руководство Черноморского судостроительного завода намерено продать иранской фирме, которая займется его утилизацией. Сейчас идут соответствующие переговоры, и сумма возможного контракта оценивается приблизительно в 10 млн долларов. Название фирмы не афишируется по коммерческим соображениям.

Строительство "Варяга" было заморожено более шести лет назад почти при 70-процентной готовности судна. Сейчас авианосец подготовлен к последнему рейсу, с него снято новейшее оборудование. Предполагается, что буксировать "Варяг" в Иранидну будет за счет покупателя уже нынешним летом.

КИЕВ *М.Мельник*

ЭЛЕКТРИЧЕСТВО ПОДОРОЖАЕТ ДЛЯ НАСЕЛЕНИЯ

С 1 июля электроэнергия для населения Украины подорожает на 30 процентов. Такое решение приняла Национальная комиссия по вопросам регулирования электроэнергетики. Кабинет министров уже подготовил соответствующее постановление.

По мнению руководства Минэнерго, решение об увеличении тарифов принято в связи с ростом цен на энергоносители, а также с падением курса украинского карбованца по отношению к доллару США. За год он снизился с 132,9 тыс. карбованцев до 185 тысяч.

Для потребителей в промышленном секторе тарифы выросли незначительно.

КИЕВ *М.Мельник*

НАМ НУЖНО СТРОИТЬ НОВЫЕ НЕФТЕПРОВОДЫ

В ближайшие годы в России предстоит построить около 2,3 тыс. километров магистральных нефтепроводов, которые свяжут новые месторождения с существующей системой транспортировки нефти.

Необходимость расширения существующей системы нефтепроводов, общая протяженность которых почти 48,5 тыс. километров, продиктована возвышением ряда крупных месторождений в Западной и Восточной Сибири и на российском Севере. Эта программа тесно связана с планами увеличения экспорта нефти в ближайшие годы, объем которого должен достичь 110 - 130 млн тонн в год.

Возведение новых магистралей будет осуществляться параллельно со строительством новых и реконструкцией имеющихся морских терминалов для увеличения объемов экспорта российской нефти. В настоящее время продолжается реконструкция морского порта в Новороссийске, после завершения которой он сможет принимать около 15 млн тонн нефти в год. На Черноморском побережье будет построен новый терминал для приема нефти с Тенгизского месторождения в Казахстане.

И.Иванцов

Волгоград сможет принимать «Боинги»

Химия, нефтехимия, переработка сельскохозяйственной продукции, металлургия, легкая промышленность, деревообработка, конверсия, аэропорты - вот далеко не полный перечень сфер в России, в которые привлекаются германские инвестиции немецкой фирмой "Ист-вест консалтинг Штеффен" ГмБх" (East-West Consulting Steffens GmbH). Это помогает российским предприятиям осуществлять свою модернизацию и реконструкцию, внедрять у себя новейшие технологии и, что не менее важно в современных условиях, содействовать решению природоохранных проблем, улучшать экологическую обстановку.

Фирма "Ист-вест консалтинг Штеффен" - отнюдь не новичок на российском рынке. Она, начала свою деятельность несколько лет назад еще во времена существования СССР. На первых порах фирма накапливала информацию о предполагаемых сферах деятельности и планировала свою работу для советском рынке. Уже тогда она сможет заключить несколько заказов на реализацию ряда крупных инвестиционных проектов в России, Белоруссии и Латвии.

В настоящее время "Ист-вест консалтинг Штеффен" ведет интенсивную работу в Российской Федерации, проработывает перспективы сотрудничества инвестиционных проектов, выгодных для российских предприятий и организаций из Германии и Российской Федерации. Нацеленность, ориентация на региональный рынок позволяет "Ист-вест консалтинг Штеффен" создать тесные контакты с администрациями Волгоградской, Самарской, Саратовской, Тульской областей, Башкирии, Ханты-Мансийского автономного округа. Кроме того, заключено аналогичное соглашение с Министерством промышленности РФ. Все согласования и договоренности носят пока лишь предварительный характер, однако уже достигнуто и во многом успешно реализуется.

Вот как об этом рассказал, например, в Волгоградской области. В соответствии с подписанным ранее рамочным соглашением о сотрудничестве администрацией фирма "Ист-вест консалтинг Штеффен" АО "Волгоградский завод бытовых часов, а в страны СНГ - калийных удобрений, льноволокна, шин для грузовых и легковых автомобилей, сельскохозяйственных машин. В то же время меньше стали покупать за границей электронных грузовых автомобилей, химических волокон и нитей, телевизоров, мотоциклов, велосипедов и другой пользующейся ранее спросом продукции.

СОТРУДНИЧЕСТВО ДОЛЖНО БЫТЬ УСПЕШНЫМ

15000 новых рабочих мест будет создано в Казахстане в результате реализации двух инвестиционных проектов компании "Транс-Уолд Груп". Предварительные документы об этих намерениях подписали в Лондоне первый вице-министр Казахстана А.Кажегельдин и председатель "Транс-Уолд Груп" Дэвид Рубен.

В сотрудничестве с местными компаниями английские инвесторы собираются создать в Казахстане совместное предприятие по строительству нового алюминиевого завода минимальной мощностью 250000 тонн в год и стоимостью около 750 млн долл. Качество выпускаемой продукции будет соответствовать марке АГ Лондонской биржи металлов, что обусловит высокие цены на нее.

Кроме того, "Транс-Уолд Груп" планирует обеспечить увеличение производства глинозема в Павлодаре с 1,1 до 2 млн. тонн в год при дальнейших вложениях около 450 млн долл. Это позволит обеспечить сырьем новый алюминиевый завод.

Компания "Транс-Уолд Груп" является акционером ряда российских предприятий черной и цветной металлургии, включая Братский и Саянский алюминиевые заводы в Сибири. Она взаимодействует с казахстанскими компаниями, которые имеют акции как в этих и других металлургических предприятиях. В сферу интересов английской компании входят также сталь, химикаты, удобрения, хлопок, перевозка и перевалка грузов.

ПОСЛЕДНИЙ РЕЙС «ВАРЯГА»

Авианесущий крейсер "Варяг" руководство Черноморского судостроительного завода намерено продать иранской фирме, которая займется его утилизацией. Сейчас идут соответствующие переговоры, и сумма возможного контракта оценивается приблизительно в 10 млн долларов. Название фирмы не афишируется по коммерческим соображениям.

Строительство "Варяга" было заморожено более шести лет назад почти при 70-процентной готовности судна. Сейчас авианосец подготовлен к последнему рейсу, с него снято новейшее оборудование. Предполагается, что буксировать "Варяг" в Иранидну будет за счет покупателя уже нынешним летом.

КИЕВ *М.Мельник*

ЭЛЕКТРИЧЕСТВО ПОДОРОЖАЕТ ДЛЯ НАСЕЛЕНИЯ

С 1 июля электроэнергия для населения Украины подорожает на 30 процентов. Такое решение приняла Национальная комиссия по вопросам регулирования электроэнергетики. Кабинет министров уже подготовил соответствующее постановление.

По мнению руководства Минэнерго, решение об увеличении тарифов принято в связи с ростом цен на энергоносители, а также с падением курса украинского карбованца по отношению к доллару США. За год он снизился с 132,9 тыс. карбованцев до 185 тысяч.

Для потребителей в промышленном секторе тарифы выросли незначительно.

КИЕВ *М.Мельник*

ПЕРСПЕКТИВЫ «РОСЭКСИМБАНКА»

Государственный специализированный российский экспортно-импортный банк "Росэксимбанк" намерен расширить круг своих акционеров. Это стало возможным после выхода из состава учредителей Центрального банка России, который принадлежало 45% капитала банка. В первую очередь, по словам председателя Совета банка А.Шохина, который также является заместителем председателя Госдумы РФ, это будут организации, часть капитала которых принадлежит государству, или принимающие непосредственное участие в реализации государственных программ. В частности, речь может идти о внешнеэкономических информационных системы МВЭС, а также о государственных институтах инвестиционно-финансового профиля типа Госкомимущества РФ или российской финансовой корпорации.

Свою заинтересованность в сотрудничестве "Росэксимбанка" выказывают и ряд крупных коммерческих банков.

"Росэксимбанк" является банком-агентом правительства РФ для проведения государственной политики поддержки и стимулирования российского экспорта капитала, а также, участвуя в создании экспортоориентированных производств в России. До настоящего времени у банка было около двадцати "экспортируемых" проектов общей стоимостью свыше 1500 млн долларов) и швейцарских (около 1000 царских франков) межправительственных кредитных линий.

Для осуществления государственной программы экспорта российской продукции страхования экспортных кредитов от политических и долгосрочных коммерческих рисков в настоящее время банком создано дочернее предприятие "Российская экспортно-импортная страховая компания", контрольный пакет акций которой (51%) принадлежит "Росэксимбанку". По мнению председателя правления банка А.Мамедова, уже сейчас эта организация начнет работать со следующего года.

К.Саввин

«Центр» ставит диагноз

Сегодня перед геологами сразу же после нахождения любого месторождения встает вопрос финансирования его разработки. Иными словами, необходимо быстро определить, что можно получить в процессе добычи сырья, стоит ли продолжать разведку объекта или отложить это до лучших времен.

Ведь раньше поставленный "директивно" руководящему и неразрывному комплексу, тем рациональные принятые решения, тем выше экономике региона. Сегодня нет времени на общепринятое качественное изучение обогатимости и технологических свойств полезных ископаемых, нет средств на подтверждение лабораторных данных, недостаточный уклоненными и полупромышленными испытаниями. Все это из-за устаревшими методиками и применяемыми быстро "диагноз" месторождению не поставить. Нужен новый экспрессный метод диагностики технологических свойств минерального сырья, новые методики пробоподготовки, новый инструментарий, современное математическое обеспечение, высокоэффективные твердофазные экстракты и операторы. Всем этим располагает наше предприятие "Центр", готовое оперативно задачи геологам.

- Пусть читатели не будут расценивать как бахвальство, но на сегодня мы имеем право сказать, что мы лучшие в России и странах СНГ, но и в мире, - говорит генеральный директор предприятия Т.Башлыков. - Нами разработан универсальный экспрессный метод технологической оценки минерального сырья на базе широко используемого в различных областях науки и техники компьютерной программы анализа изображения типа пиппол для машин IBM-PC. Не вдаваясь в технические тонкости метода, так как в нашем языке нет аналогичного понятия, можно сказать, что наши химико-технологический мостик от изучения сырья к прогнозу качества будущего продукта. За 1 - 2 месяца мы можем полностью "диагноз" любому месторождению, любому виду, способны ответить на множество вопросов. К примеру, как наиболее эффективно добыть ценные компоненты сырья? Какой процент удает в отходы и почему? Можно ли и как лучше утилизировать отходы переработки для получения минерала?

Ответы на все эти вопросы будущий инвестор найдет во втором отчете, Башлыков показывает эффектно скрепленную и оформленную на уровне европейских требований папку. В качестве доказательств приводятся иллюстрации. Разработчик месторождения воочию видит потенциал вещества. Вот здесь запатентованная эмульсионная жидкость пирротина в сфалерите, значит, высокоскоростная флотация концентрата не получить, а здесь по одному минералу развивается другой, изменяющий поверхностные свойства основного минерала, значит, придется менять реагентный режим для его выделения, находим их на таких примеров можно приводить сотни. На свете нет абсолютно однотипных месторождений, каждое уникально. Мы можем подсказать, как изучить основные технические показатели их особенности, как это сделать в процессе добычи и переработки сырья, на что обратить внимание и что жестко контролировать.

Применение нового метода эффективно как на ранних стадиях геологоразведочных работ, так и при доразведке в работающем карьере. Если в горнодобывающих предприятий, а также в процессе эксперизы инвестиционных проектов освоения месторождений.

По просьбе заказчика в последующие после экспрессной оценки 2 - 3 месяца в "Центре" специалисты разрабатывают режимы всех технологических операций добычи и переработки: гравитации, флотации, магнитной и электрической сепарации, цианирования с помощь в приобретении, монтаже, наладке, пуске необходимого оборудования. Тут же исследуются пути утилизации нерудной части отходов, привлекаются специалисты в области стройиндустрии и других отраслей, где возможно их использование.

Н.Лесная

Бесплатный эфир - обоим кандидатам

Предоставлении бесплатного эфирного времени основным кандидатам в президенты США Клинтону и три американские телекомпании.

По словам губернатора, большое поле для сотрудничества между Мендосой и Кубанью открывается в сфере виноделия, так как эта аргентинская провинция, где выпадает в год около 200 миллиметров осадков, постоянно испытывает проблемы с водообеспечением. Блага для ставления не поля и виноградники через канал-на основе дорогой техники, и меморандум предусматривает использование кубанского опыта в сооружении системы трубопроводов, осуществлении капельного орошения и полива.

Ю.Дьяченко сказал, что кубанцев заинтересовал и такой аспект, как опыт глубокой переработки и сохранения продуктов сельского хозяйства, а частности фруктов.

Аргентинские гаучо и кубанские казаки решили наладить культурное сотрудничество. В скором времени Мендосу посетит кубанский казачий хор, краснодарский театр "Премьера" и в Краснодар приедет ансамбль аргентинского танго из Мендосы. Состоится обмен выставками изделий народных промыслов. Меморандум предусматривает также установление контактов в сфере туризма.

А.Трушин

БУЭНОС-АЙРЕС *А.Лазарев*

К Мексике вернулось доверие

Вынырнув из пучины кризиса песо в 1995 году, Мексика получила "спасительный" заем в 50 млрд долларов, страна вновь благополучно вернулась на международный кредитный рынок. Мартин Вернер, главный стратег Мексики в области иностранных займов, поминутно совершает сделки с инвесторами из Америки, Европы, Азии и даже Южной Африки. "В прошлом году мы гонялись на банкирами, а теперь они начают гоняться за нами", - говорит он.

Мексиканцы так искусно убеждали инвесторов, что их экономика вышла из кризиса, что Мексика сейчас занимает первое место в Латинской Америке по международным кредитным сделкам. Из 30,8 млрд долларов, выделенных латиноамериканскими корпорациями и банками в прошлом году, 7,8 млрд долларов получила Мексика. Кроме того, мексиканцы собрали еще 31 млрд долларов после 1 января. Они стали крупнейшим должником в развивающемся мире, опередив Бразилию, где как их иностранный долг теперь, как полагают, составляет 157,2 млрд. долларов.

Значительная часть нового долга Мексики состоит не на облигациях краткосрочных обязательств в долларовом эквиваленте со сроком погашения через 3 - 5 лет. Эти облигации называются "тезобонос", которые были выпущены в 1994 году правительством отказа иностранных инвестиций из страны в тот момент, когда песо подвергся девальвации. Но хотя мексиканцы удивили специалистов своим возвращением, эксперты предупреждают, что после долгового кризиса в Мексике в 1982 году прошло семь лет, прежде чем страна смогла возобновить заимствование на международном рынке. А в июне прошлого года, всего через семь месяцев после девальвации песо, мексиканцы выпустили двухгодичные облигации на 1 млрд долларов. "Сначала никто не был очень важен для того, чтобы убедить людей, что в Мексике действительно зарабатывать деньги, - сказал Вернер. - Мы показали, что можем придется практически начинать все с самого начала, и что нам удалось восстановить доверие".

И мексиканцы всячески стараются создать это доверие. Они учатся жить в обстановке открытости, которая стала возможной после отмены валютного контроля. Они учатся жить в обстановке открытых инвестиций и прилагают все усилия, чтобы сделать свои цены на рынках более конкурентоспособными. Хотя, по его словам, "буду разочарован, если значительной правительственной рекламы не станет совсем нет ничего плохого в том, что Дуга говорит с своем интервью, напомнил, что Клинтон вообще не служил в вооруженных силах. Так же как и ряд ли можно осуждать президента, когда он заявляет, что намерен расширить "Программу для детей" Клинтон нагромоздил за последние 45 лет".

НЬЮ-ЙОРК *А.Лазарев*

ПОЕЗДА ПОЛЕТЯТ СО СКОРОСТЬЮ САМОЛЕТА

Лишь немногим более 20 минут будут затрачивать в начале следующего столетия пассажиры на то, чтобы преодолеть 170-километровый путь из Шанхая в Ханчжоу. Перспективы для этого отрезка строительство в стремительно развивающихся в экономическом плане восточных районах Китая современного железнодорожного полотна для поездов с линейным двигателем на магнитной подвеске, способных развивать скорость до 500 км/час.

Как стало известно в Пекине, технические и финансовые содействие в сооружении такой сверхскоростной дороги, которой вчерашнего числа будут пользоваться ежедневно около 30 тыс пассажиров, намерена оказать Япония. Ожидается, что строительство экспериментального участка дороги протяженностью около 30 км начнется в октябре этого года. Полномасштабную эксплуатацию линии между Шанхаем и Ханчжоу предполагается начать в 2005 году. Примерно тогда же начнется эксплуатация аналогичной дороги между Берлином и Гамбургом в Германии, где также ведутся интенсивные работы по созданию поездов будущего с линейными двигателями.

В свою очередь, в провинции Янаси, сооружается экспериментальная линия для таких поездов, в которой в 1997 году предполагается провести первые испытания.

ТОКИО *В.Солнцев*

МИР СЕГОДНЯ

АВИАСАЛОН ОТ 250 ФИРМ

Ведущие российские компании и предприятия-производители боевой и гражданской летной техники, различных систем вооружений широко представлены на открывшейся в Дакаре международной авиавыставке "Индонезия-96".

Главным российским участником выступает госкомпания "Рособоронэкспорт", основной экспортер продукции российского производства. Под ее эгидой выставляются новейшие разработки "ОКБ Сухого" - многоцелевые истребители Су-35, а также пассажирский самолет Ил-96. Состоится презентация подводной лодки класса "Кило". Кроме того, в экспозиции "Рособоронэкспорта" - бронетранспортеры БТР-80А, макеты противотанковых ракетных комплексов и другая техника.

Авиационное производственное объединение Комсомольска-на-Амуре (КНААПО) и Летно-исследовательский институт имени Громова представят на авиасалоне модифицированный истребитель Су-27 и самолет-заправщик Ил-78. Российскую авиационную технику гражданского назначения рекламирует объединение "Авиаэкспорт".

В общей сложности в павильонах авиасалона разместили свои экспозиции свыше 250 фирм из 22 стран мира, включая Австралию, Великобританию, Германию, Испанию, Китай, США, Францию. Среди образцов - американский бомбардировщик В-1, "Боинг-747", аэробус А-340.

ДЖАКАРТА *А.Бычков*

КРИОГЕННЫЙ ДВИГАТЕЛЬ РАЗГОНИТ ИНДИЙСКУЮ РАКЕТУ

Индия не сомневается в выполнении Россией двухстороннего соглашения о поставках для ее космических программ криогенных ракетных двигателей, заявил в городе Хайдарабад председатель Индийской организации космических исследований (ИСРО) К.Кастуиранган.

Первый из них, как ожидается, поступит на испытательный центр ИСРО в конце этого года. Криогенный двигатель российского производства будет использоваться в качестве разгонного блока на второй индийской тяжелой ракете-носителе, предназначенной для вывода на околоземную орбиту геостационарного космического спутника связи "ИНСАТ". Запуск ракеты запланирован на начало 1998 года.

К этому времени, по словам главы ИСРО, российский Главкосмос поставит остальные шесть криогенных двигателей, которые найдут применение в осуществляемой в Индии широкомасштабной программе мирного освоения космоса. Кроме России, ее выполнению содействуют США, Германия, Франция и крупнейшие международные организации, сотрудничество с которыми способствует ускоренному развитию индийской индустрии Индии, подчеркнул К.Кастуиранган.

ДЕЛИ *Л.Коган*

РОССИЯ ПОЛУЧИЛА ПРИГЛАШЕНИЕ

Россия приглашена быть гостем на церемониях открытия и закрытия конференции министров иностранных дел Ассоциации государств Юго-Восточной Азии (АСЕАН), сообщил в Бангкоке представитель МИД Таиланда. Соответствующее приглашение было передано во время встречи министра иностранных дел Таиланда Прадема Уонгсувана с премьер-министром Вьетнама Фам Хунгом. Эта встреча должна состояться во второй половине июля в Джакарте. Российская делегация присутствовать на ней будет впервые.

АСЕАН, объединяющая Бруней, Вьетнам, Индонезию, Малайзию, Сингапур, Таиланд и Филиппины, имеет широкие связи с промышленно развитыми странами и объединениями. Австралия, Европейский союз, Канада, Новая Зеландия, США, Япония и Южная Корея являются для ассоциации "партнерами по диалогу", Китай и Россия - "партнерами по консультациям", Камбоджа, Лаос - "обозревателями". Статус определит степень вовлеченности в всевозможные дискуссии и обязательности совместно принимаемых документов.

Рост международного политического авторитета и экономического веса АСЕАН обусловливает повышение мирового интереса к ней. По сведениям из ассоциации, в настоящее время с ней установили отношения на уровне "полными партнерами по диалогу" будут приняты Китай и Индия, статус "обозревателя" получит Мьянма. О желании пользоваться правами "партнера по диалогу" отдельно от ЕС заявили Париж и Лондон. В послании Президента РФ Бориса Ельцина состоявшемуся в декабре прошлого года саммиту АСЕАН было подчеркнуто, что между РФ и ассоциацией "налаживается продуктивный диалог по широкому комплексу международных, региональных и двусторонних вопросов", что России принята в "динамизации развития регионального сотрудничества" с группировкой.

СИНГАПУР *С.Бычков*

На второй международной выставке "Транстек-96", состоявшейся в Петербурге, немецкие машиностроители с завода "Герлиц" показали свою новинку - четырехосный двухэтажный средний вагон, рассчитанный на перевозку 123 пассажиров со скоростью до 140 км/час.

Фото С.Смоленского

«Скала» - зело трудный орешек

Состоявшиеся 16 мая выборы в Палату собрания Гибралтара вновь привлекли внимание испанской общественности и средств массовой информации к использованию Испанией отношениям, которые в данном случае рассматривают через призму гибралтарской проблемы.

Проблема эта имеет два аспекта, тесно связанных и переплетенных между собой.

Первый, основной, касается принадлежности этой территории, расположенной на юге Пиренейского полуострова, под границе с Испанией.

Как известно, Гибралтар, или "Скала" (так его называют, поскольку он расположен у подножия высокого плоскогорья, которое как бы нависает в виде скалы над полоской земли между ним и Европе. Нарядоскальность спутали состоит не только в том, что это последнее колониальное владение Британии в Старом Свете, сколько в том, что оно фактически окружает Англии, государственную НАТО, а находится на территории Испании (другого государства-члена НАТО).

Испанцы считают, что сохранение Гибралтара в качестве британского владения (англичане захватили его в 1704 году в ходе войны за испанское наследство) и колонизация "Скалы" юридически была оформлена Утрехтским договором (1713 года) в нынешней международно-правовой ситуации - исторический анахронизм, и добиваются его ликвидации.

Правда, 200 с лишним лет Мадрид мирился с потерей "Скалы". Испанские круги, внешне не проявлял особого беспокойства. Но вот в 1940 году Франко предпринял первую попытку предъявить свои права на Гибралтар. Однако вторая мировая война не позволила ей реализовать соответствующие переговоры. В 1956 году бывший в то время министром иностранных дел Испании Альберто Мартин Артахо сформулировал "доктрину Артахо", которая предусматривала, необходимые для обеспечения безопасности испанского средств транспорта и товаров между Гибралтаром и Испанией, должны быть согласованы с Испанией. Испания предприняла шаги, необходимые для ограничения воздушного пространства над Гибралтаром.

Испания однако, не ограничивалась достигнутым. Как заявил в январе 1995 года бывший в то время министр иностранных дел Испании Франсиско Фернандес Ордоньес, выступая в ООН с просьбой рассмотреть эту проблему и решить ее в пользу испанцев, "Испания отвергла эту десятилетия назад, свою 5559 смертей и инфаркт только 18, что значительно менее 1%, были связаны с сексом, а остальные 14 случаях из этих 18 речь шла о внебрачных связях. Более того, почти всем этим 18 летальным исходам предшествовали изнашивание чревоугодничество.

По словам специалистов, с появлением этого исследования канские кардиологи, отвечая на вопросы своих пациентов, которых начинает беспокоить половая жизнь, авторы исследования советуют в каждом конкретном случае тщательно посоветоваться с лечащим врачом.

СЕРДЦЕ СЕКСУ НЕ ПОМЕХА

Людям, страдающим заболеваниями сердца, не стоит опасаться, что занятия сексом могут завершиться инфарктом. Шансы на такой неприятный итог даже для тех, у кого инфаркт уже был в прошлом, составляют всего около 2 на миллион. Такой вывод сделан в исследовании, подготовленном американскими медиками на 858 мужчинами и женщинами, перенесшими инфаркт. По словам одного из авторов исследования, доктора Джеймса Миллера из Гарвардской медицинской школы, секс не оказывает отрицательного физической нагрузки или утреннего пробуждения. Напротив, статистика, секс становится причиной лишь 1% всех инфарктов, гневное напряжение - примерно 4%, а 10% инфарктов случаются во время человек просыпается утром.

По словам врача, действительно, занятия сексом на протяжении примерно 2 часов вообще не приводят к увеличению вероятности инфаркта - с 1 до 2 случаев на миллион, но исследований риска, связанного с ростом нагрузки при десятилетия назад, сделал 5559 смертей и инфаркт только 18, что значительно менее 1%, были связаны с сексом, а остальные 14 случаях из этих 18 речь шла о внебрачных связях. Более того, почти всем этим 18 летальным исходам предшествовали изнашивание чревоугодничество.

По словам специалистов, с появлением этого исследования канские кардиологи, отвечая на вопросы своих пациентов, которых начинает беспокоить половая жизнь, авторы исследования советуют в каждом конкретном случае тщательно посоветоваться с лечащим врачом.

Тон задает Германия

Производство стекла в Европе

В условиях по ослабевшую конъюнктуру Аннамику, европейская стекольная и стеклоизоляционная промышленности находятся на стабильном уровне. Рост производства был характерен прежде всего для секторов по изготовлению стекла для автомобилей. В 1994 году (+6,3%) и в 1995 году (+3 - 4%). Одновременно положительно развивалась внешняя торговая с Западной и Восточной Европой и с США; экспортная квота возросла на 6% и достигла в 1995 году 6% выше немецких марок. Причиной этой динамики является активное развитие европейской строительной индустрии. По данным за 1995 год, до 2000 года следует ожидать роста строительной продукции в Европе на 12% и до более 80 млрд ЭКЮ. Аналогичная динамика роста наблюдается в промышленности, производящей стекло для электронных систем. Особенно положительные последствия для стекольной промышленности будет иметь преследуемая правительством Германии цель снизить расходы на энергию и эмиссии двуокиси углерода. По результатам исследования комиссии ЕС, в случае введения во всех странах ЕС двойного обложения в качестве снижение расходов будет составлять 6% экономить 11,5 млрд ЭКЮ расходов на энергию и снизить эмиссию двуокиси углерода на 80 млн тонн. Кроме того, в рамках подобной принятой ЕС и ускоренной программы переосвещения удалось бы создать не менее 127 тыс. дополнительных рабочих мест.

Настроения немецких производителей машин и установок по изготовлению стекла оптимистичны. В ближайшие годы эта отрасль рассчитывает на рост потребности в стекле в среднем на 3% этот рост начнет снижаться лишь в конце столетия. В европейских странах следует рассчитывать на увеличение спроса на стекло в среднем примерно на 2% Ожидается активизация спроса на стекло в Северной Америке, Восточной Европы и СНГ.

Отрасль в очень большой степени ориентирована на экспорт: в 1995 году заказы из-за рубежа возросли на 6% Таким образом, доля экспорта у производителей машин и установок по изготовлению стекла составляет около 70% В этом выражается глобальная ориентация данной отрасли превратилась в постоянный внутриевропейский экономический фактор. Всего за десять лет - с 1985 по 1995 год - оборот возрос с более 23 млрд марок до более 4 млрд марок.

В 1995 году процесс роста постепенно замедлился (+3,4% до 143 млрд марок оборота). Экспертами считается снижаться лишь в конце столетия. В европейских странах следует рассчитывать на увеличение спроса на стекло в среднем примерно на 2% Ожидается активизация спроса на стекло в Северной Америке, Восточной Европы и СНГ.