ОТОВСЮДУ ОБО ВСЕМ

СКОРОСТНЫЕ ПОЕЗДА ПОЛУЧАТ СВОЙ ВОКЗАЛ

До 1 сентября нынешнего года в Санкт-Петербурге предстоит полностью освободить площадку под строительство нового вокзально-коммерческого комплекса будущей высокоскоростной магистрали Москва - Санкт-Петербург. Рабочие чертежи на первую очередь вокзала должны быть готовы к октябрю, полностью он будет возведен через 42 месяца. Об этом сообщили в московском представительстве Российского акционерного общества "Высокоскоростные магистрали".

Строительство вокзального комплекса, который расположится в центре Санкт-Петербурга в районе Московского вокзала, ведется за счет кредита, предоставленного правительством Великобритании.

Комплекс рассчитан на прием и отправление поездов в часы "пик" с 15-минутным интервалом.

К.Саввин

ДОСТОЕВСКИЙ ВНОВЬ ПРИВЛЕК К СЕБЕ ВНИМАНИЕ

К творчеству Достоевского вновь обратился известный режиссер Юрий Любимов - основатель и руководитель Театра на Таганке. Сегодня эта знаменитая труппа играет премьеру спектакля "Подросток" по одноименному роману великого писателя. Напомним, что ранее на этой же сцене в постановке Любимова шла инсценировка романа "Преступление и наказание", а в театрах Лондона и Парижа - спектакль "Бесы".

А.Татаринова

ЧИТИНСКАЯ ДУМА ВЗЯЛАСЬ ЗА ИНОСТРАНЦЕВ

Отныне не более трех суток могут находиться иностранные туристы в Забайкалье, не зарегистрировавшись в краевом УВД, гласит вступивший в силу закон, принятый депутатами Думы. Как следует из документа, зарубежным гостям разрешено лишь в течение 15 суток пользоваться гостеприимством Читинской области. Местный закон "О пребывании иностранных граждан и лиц без гражданства" строго регламентирует все права и обязанности иностранцев, а также принимающих их частных лиц и организаций.

Местным жителям запрещено сдавать в аренду иностранцам квартиры, если в них на каждого гостя приходится менее 13 квадратных метров жилья. Принятый областной закон определяет также порядок использования иностранной рабочей силы, устанавливает ответственность за нарушения правил пребывания иностранных граждан.

ЧИТА *А.Фомин*

НЕ ВСЕ ОКАЗАЛИСЬ В СТРОЮ

Международный конкурс шампанских вин начался в Ялте. Для участия в нем съехались представители почти всех заводов, выпускающих этот напиток на территории бывшего Советского Союза. Свое шампанское привезли в Ялту виноделы "Абрау-Дюрсо", предприятия Крыма, Санкт-Петербурга, Кишинева, Минска, Риги и даже Новосибирска. Не смогли приехать только предприятиям Ростова-на-Дону, где завод шампанских вин остановлен из-за отсутствия спроса на его продукцию.

ЯЛТА *Л.Рябчиков*

КАМА ОСТАНЕТСЯ БЕЗ РЫБЫ

Массовую гибель рыбы вызвали энергетики, чрезмерно понизив уровень воды в Камском водохранилище. В Каме и ее притоках погибли десятки миллионов рыб. Инспекторы "Камрыбнадзора" установили, что массово осевшего льда заблокировали выходы из стариц.

Несмотря на требования рыбоводов восстановить нормальные условия нереста, камская рыба остается заложницей техногенного "регулирования". Сейчас уровень воды на верхнем бьефе плотины поднят настолько, что ее устанавливается еще ниже - об этом попросили строители нового моста через реку Чусовую, чтобы легче было устанавливать опоры. Подобная ситуация повторилась и в массовой гибели рыбы, в основном мальков, не исключена и в заливах других притоков Камы.

ПЕРМЬ *Л.Багдатьев*

СЛУЖБА ЧУТКОСТИ НА ЗАВОДЕ

С домашнего обхода пенсионеров начали свою деятельность работники службы социальной защиты, созданной на Руставском заводе "Химволокно". Они знакомятся с условиями быта ветеранов труда, которых на предприятии более 300. Особо нуждающимся увеличивают пенсионные пособия, распределяют гуманитарную помощь, предоставляют путевки в заводской профилакторий.

Служба чуткости" - так называют ее на предприятии. Тем, в ней заняты как хозяйственные руководители, так и представители коллективов всех цехов и отделов. По инициативе службы в коротких срок разработан план улучшения условий малообеспеченных работников, оказания бесплатной медицинской помощи. Взяты на учет больные, многодетные семьи, ветераны труда. Однако и здесь не обошлось без проблем, связанных с конфликтами в Абхазии и Южной Осетии.

Уже выделено более чем на 30 тыс. лари промышленных и продовольственных товаров, медикаментов, детского питания для социально малозащищенных семей.

ТБИЛИСИ *М.Айдинов*

Кто из звезюнок в деревеньку Бояры людей отведал хоть раз испеченного в местной хлебопекарне хлебца, тот запомнает его вкус надолго. По названию деревни хлеб так и кличут "боярским".

Уже 35 лет выпекает его деревенский житель **Н.Бопутнов** (на снимке). Сам же дрова березовые в лесу заготавливает, сам их колет, топит большую русскую печь, замешивает тесто. Сам тесто готовит, сам хлеб продает. Благодаря ему деревенские люди всегда при хлебе, независимо от состояния дорог и приезти водителей автолавки.

Когда-то подобных пекарен в Валдайском районе было много, теперь осталась одна.

Новгородская обл. *Фото А.Овчинникова*

С русским князем за миской борща

Неожиданную "прописку" получила зеленая елочка с расположенного на Балтике российского острова Мощный. Сейчас она приживается в саду одного из домов в Бристоле, на западе Англии, куда оно было доставлено на борту парусника "Святитель Николай". Хозяин сада - русский князь Николай Оболенский

"Вот уже больше двух месяцев мы находимся в порту Бристоля, - рассказал капитан трехмачтового судна Е.Леведев, разливая по мискам борщ, который он сам приготовил. - "Святитель Николай" приглашен для участия в международном морском фестивале, который состоится здесь в мае, однако чтобы не попасть по весне в ледовый плен, пришли заранее".

К застольцу с корабельной чаркой присоединяется Н.Оболенский с женой Шарлоттой и тремя детьми - сыном Алексеем, дочерьми Изабеллой и совсем еще маленькой Ларисой.

"Святитель Николай" построен пять лет назад в Выборозводище по эскизам и чертежам XVII века и представляет собой копию старинных поморских ладей", - поясняет Евгений. Он происходит "лодей" с ударением на первом слоге. Строительство велось на верфях и на средства научно-производственной компании "Калевия-ТАМП", которая занята восстановлением старинных традиций судостроения. Помощь в осуществлении проекта оказало и правительство Карелии.

По пути в Бристоль "Святитель Николай" прошел из Санкт-Петербурга по Балтике, Кильскому каналу и Северному морю, миновав Германию, Голландию, Бельгию, Францию. "Почти все время нас преследовали сильные встречные ветры, - говорит Леведев, в команде которого еще шесть человек. - От непогоды приходилось укрываться почти в каждом порту. Только под Пензансом, у Корнуолла, простояли, наверное, дней десять".

Финансовое положение российских моряков сегодня весьма стесненное. Был подъемный фонд от "Карели-ТАМП", определенная сумма обещана организаторами за участие в бристольском фестивале, а пока... Пропечен, коштан и солдатенков. "Это не первый наш поход, - говорит он. - У нас уже много друзей в разных странах. По пути брали пассажирами желающих пройти по нашему маршруту, что поколебало бюджет, когда не забуду, кто я и откуда. Впрочем, думаю, есть надежда получить к будущему, что отнюдь не характерно для всех представителей нашего поколения сегодня. Некоторые предпочитают романтически перевязать пуповину".

Николай - частый гость на "Святителе", куда приходит вместе с детьми, подружившимися с командой. "Моя княжна Белла", - смеется, подбрасывая в воздух 2-летнюю Оболенскую, российский моряк. Сегодня у капитана Леведева и жизнь заботы бытовые - готовить ладью к морскому параду. Одного лака "на подправку" деревянного судна литров 40 потребуется, чтобы во всей красе - под паруса и российским флагом - пройти под Бристолем.

И.Польский

У КНИЖНОЙ ПОЛКИ

Марина Влади любит застолья

"От сердца к чреву" - такое название выбрала Марина Влади для своей автобиографической книги. Известная французская актриса сказала, что в ее издательстве, которое только что появилось на книжных прилавках, они воспринимают примечательных для нее встреч со знаменитостями, интересных людей, таких как Феллини, Орсон Уэллсом, и с простыми людьми. Одна из глав посвящена Владимиру Высоцкому. 50 коротких рассказов связаны общей темой - застольями.

"Я очень люблю такие моменты, которые пробуждают и развивают вкус к жизни, хотя среди выбранных мной сюжетов есть не только радостные, но и печальные, как, впрочем, и сама жизнь", - говорит М.Влади. Но, поясняет она, книга вся стала бы "сборником рецептов, ни учебником о способах похудения. Просто приглашаю обратиться к воспоминаниям о друзьях, странах, редких изгибах, "когда всю свою жизнь боремся с собственной натурой, сидишь на жесточайшей диете, завидуешь людям, сидящим с тобой за одним столом, и - что еще хуже - гостям, которые наслаждаются блюдами, казавшимися тебе блюдами", с иронией замечает автор.

Параллельно перед читателем проходит практически вся творческая биография актрисы, начиная от первого появления на сцене, когда Марине Плисецкой было всего 2,5 года. "Жили мы бедно, и родители решили устроить представление, чтобы немного заработать. Накануне мама где-то достала пирожки. Прошло столько времени, а я отчетливо помню, и как танцевала с ними на руках, и как плясала и пела: "Что танцуешь, Катенька? - Польку, польку, мазурку, одно и чистейшая, а также фирмами, работающими в области телекоммуникаций. Ему также принадлежат 25% капитала "Дисней-ленда" под Парижем.

Именно с этого парка развлечений и намерен начать Майкл Джексон гастрольное турне по миру. Первый концерт может состояться 4 июля - в День независимости США. Предполагаемая цена билета на концерт будет продаваться вместе со входным билетом в парк и даже бесплатным проездным на поезд до центра Парижа.

А.Ярушин

Зело крепок этот внучкин поясок

Московский скульптор Е.Лавинская, как и все молодые дарования, находится в состоянии творческого поиска. Немного лишнего внимания уделяется созданием оригинальных барельефов. Участвует в различных выставках. Но, пожалуй, сейчас самое главное для нее - это организация феминистского движения "Девственность спасет мир".

- Мир, в котором мы живем, строится по мужским законам, которым мы, женщины, вынуждены подчиняться, - размышляет Е.Лавинская. - Чтобы скинуть эти оковы, нам нужно обрести независимость. Я художник, и, как художник, я понимаю, что многие мои коллеги находятся в постоянной зависимости от различных чиновников, спонсоров, политических людей и даже.. от любви. Если человек кому-то принадлежит, то все. Как творческая личность он погибает. А ведь художник - это чистое, девственное начало..

Летом прошлого года Е.Лавинская участвовала в феминистской выставке "Девства роди помедли, о мужчина!", организованной плавучей художественной галереей "АЖ-20", расположенной на пришвартованном у берега Москвы-реки корабле. Ее скульптуры и плакаты вроде "Нет войне и насилию!", "Ни секунды удовольствия мужчинам!", "Девственность - моя революция!" и им подобные буквально вызвали шок у многих посетителей. Один из них, очевидно, в знак протеста, набросился на Елизавету, сорвал с нее одежду и... увидел пояс безопасности.

- Палочник был посрамлен, а я была счастлива, - говорит художница. - Чтобы оградить себя от всевозможных попусюзний, и я создала такой пояс. Он выполнен из мягкой кожи, у него множество всяких секретов, крепко-накрепко закрытых замочков. Так что снять его просто невозможно.

Кто же та-кая Е.Лавинская, 25-летняя обаятельная женщина, талантливый и независимый характер которой вызывает восхищение многих и пожинающей.

- Ее родители - тоже скульпторы, хорошо известные в стране. Атмосфера их дома всегда была творческая и памятью к советскому прошлому В.Маяковскому.

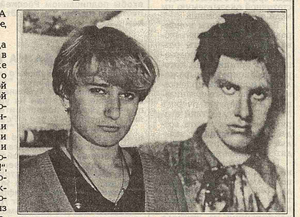

На снимках: московский скульптор Лавинская на фоне портрета ее дедушки В.Маяковского; пояс безопасности, созданный Е.Лавинской, выглядит весьма привлекательно.

Фото О.Ласточкина

Проект Майкла Джексона

"Этот проект станет осуществлением моей мечты", - сказал музыкантам общепризнанный король поп-музыки Майкл Джексон после недавно подписанного в Париже с саудовским миллиардером Прин-цем Валидом бен Талалом соглашения о создании на парижских на-чальных классах предприятия "Кингдом-Интертеймэ".

Сферой его деятельности станет индустрия досуга и развлечений и средства мультимедиа. Уже через несколько месяцев новая корпорация может стать законодателем моды в этой области. Ее "посольства" откроются в отелях и парках развлечений многих стран, идеи воплотятся в мультфильмах и книжках для детей, музыкальных и сказочных представлениях и путешествиях.

Саудовский магнат, племянник короля Фахда, отметила, что "творческий и коммерческий талант Майкла Джексона вместе с моим станет душой нового предприятия. Мы проповедуем одну и ту же философию - философию семейных ценностей".

По словам его советника Халида аль-Мансура, "замысел проекта родился после встречи года назад в Лондоне - городе, который расположен на полпути от США до Саудовской Аравии".

37-летний исполнитель поп-музыки в настоящее время возглавляет компанию "Майкл Джексон Интерпрайз", филиал. принадлежащий "Сони-Мюзик". Капитал его "империи" оценивается в 25 млрд франков (5 млрд долларов). 39-летний принц Валид бен Талал обладает капиталом более чем 10 млрд долларов и контролирует в своей стране, Канаде, США, Франции, Италии и Испании ряд банков, предприятий гостиничного бизнеса, владеет компаниями по сделкам с недвижимостью, а также

В номере использованы материалы ИТАР-ТАСС, РИА "Новости", Фотохроники ИТАР-ТАСС,РИА-фото

ИНЖЕНЕРНАЯ ГАЗЕТА. Главный редактор Д.ЛИПКО. Наш адрес: 103031 Москва, Кузнецкий мост 21\5. Телефон для справок 203-90-37. Индекс: 50052. Отпечатано в АОЗТ "Конкурентоспособная типография" ВНИИполиграфии. Номер набран и сверстан на издательской системе Macintosh. 26.04.96. Заказ № 1843.

Федеральное управление почтовой связи РФ 50052
АБОНЕМЕНТ на газету ИНЖЕНЕРНАЯ ГАЗЕТА на 1996 год по месяцам: 1 2 3 4 5 6 7 8 9 10 11 12
Количество комплектов:
Куда (почтовый индекс) (адрес)
Кому (фамилия, инициалы)
ДОСТАВОЧНАЯ КАРТОЧКА
ПВ место по-чтамт на газету ИНЖЕНЕРНАЯ ГАЗЕТА 50052 (индекс издания)
Стои-мость подписки перс-адресован руб. коп. Количество комплектов:
на 1996 год по месяцам: 1 2 3 4 5 6 7 8 9 10 11 12
Куда (почтовый индекс) (адрес)
Кому (фамилия, инициалы)

Союз научных и инженерных обществ • Российский союз промышленников и предпринимателей • Инженерная академия

Цена по подписке - 500 руб. В розницу - свободная

инженерная газета № 36 (773) апрель 1996

Россия и Китай намерены увеличить товарооборот почти в 4 раза. Значит, у российских предприятий появятся новые заказы. Правда, часть - за счет российского кредита Китаю

СОДРУЖЕСТВО: ДЕНЬ ЗА ДНЕМ

Президент РФ Борис Ельцин и председатель КНР Цзян Цзэминь подписали в Пекине совместную российско-китайскую декларацию, в которой провозглашена решимость двух стран развивать отношения равноправного, доверительного партнерства, направленного на стратегическое взаимодействие в XXI веке.

В главном политическом документе подтверждены договоренности РФ и КНР строго соблюдать соглашения о государственной границе в ее восточной и западной частях, продолжить переговоры в целях справедливого и рационального разрешения остающихся несогласованными пограничных вопросов.

Декларация подчеркивает приверженность сторон совместному заявлению глав двух государств от 3 сентября 1994 года о взаимном ненацеливании своих стратегических ядерных ракет и неприменении первыми друг против друга ядерного оружия. В документе подтверждается готовность развивать экономическое, техническое, военное сотрудничество.

Заключены также соглашения о сотрудничестве в сфере морской безопасности, освоения космоса, в области оценки качества импортируемой и экспортируемой продукции, валютного контроля, борьбы с недобросовестной конкуренцией, физкультуры и спорта, о заключении "Озеро Ханка".

После подписания документов Президент России заявил: "Мы договорились, что китайская сторона присоединится к решению "восьмерки" по ядерной безопасности, которое было принято в Москве, произвести в этом году переговоры и подписать договор о полном прекращении ядерных испытаний".

Говоря о состоявшихся в Пекине переговорах, глава российского государства назвал "главным их итогом" "твердую решимость придать мощное ускорение российско-китайскому партнерству по всем направлениям". Если сегодня российско-китайский товарооборот составляет 5,5 млрд долларов, то необходимо довести его до 20 млрд долларов в год, сказал он. Касаясь соглашения о сотрудничестве в области мирного использования атомной энергии, министр по атомной энергетике России Виктор Михайлов заявил, что оно подвело юридическую базу под российско-китайские совместные проекты.

Виктор Михайлов напомнил, что во время первого визита Бориса Ельцина в Китай в 1992 году были подписаны документы о строительстве атомной станции в китайской провинции Люэнин и о строительстве завода по обогащению урана для топлива атомных электростанций. Реализация проектов, по министру, идет медленнее, чем хотелось бы. Тем не менее первая очередь завода будет пущена уже в этом году, в начале октября.

Россия, по его словам, предоставляет Китаю кредиты на сумму почти в два с половиной миллиарда долларов. Эти кредиты даются только под работы, которые будут производиться на российском оборудовании, так и специалистов.

Президент РФ Борис Ельцин и председатель КНР Цзян Цзэминь подписали в Пекине совместную российско-китайскую декларацию, в которой провозглашена решимость двух стран развивать отношения равноправного, доверительного партнерства, направленного на стратегическое взаимодействие в XXI веке.

В главном политическом документе подтверждены договоренности РФ и КНР строго соблюдать соглашения о государственной границе в ее восточной и западной частях, продолжить переговоры в целях справедливого и рационального разрешения остающихся несогласованными пограничных вопросов.

Декларация подчеркивает приверженность сторон совместному заявлению глав двух государств от 3 сентября 1994 года о взаимном ненацеливании своих стратегических ядерных ракет и неприменении первыми друг против друга ядерного оружия. В документе подтверждается готовность развивать экономическое, техническое, военное сотрудничество.

Заключены также соглашения о сотрудничестве в сфере морской безопасности, освоения космоса, в области оценки качества импортируемой и экспортируемой продукции, валютного контроля, борьбы с недобросовестной конкуренцией, физкультуры и спорта, о заключении "Озеро Ханка".

После подписания документов Президент России заявил: "Мы договорились, что китайская сторона присоединится к решению "восьмерки" по ядерной безопасности, которое было принято в Москве, произвести в этом году переговоры и подписать договор о полном прекращении ядерных испытаний".

Говоря о состоявшихся в Пекине переговорах, глава российского государства назвал "главным их итогом" "твердую решимость придать мощное ускорение российско-китайскому партнерству по всем направлениям". Если сегодня российско-китайский товарооборот составляет 5,5 млрд долларов, то необходимо довести его до 20 млрд долларов в год, сказал он. Касаясь соглашения о сотрудничестве в области мирного использования атомной энергии, министр по атомной энергетике России Виктор Михайлов заявил, что оно подвело юридическую базу под российско-китайские совместные проекты.

Виктор Михайлов напомнил, что во время первого визита Бориса Ельцина в Китай в 1992 году были подписаны документы о строительстве атомной станции в китайской провинции Люэнин и о строительстве завода по обогащению урана для топлива атомных электростанций. Реализация проектов, по министру, идет медленнее, чем хотелось бы. Тем не менее первая очередь завода будет пущена уже в этом году, в начале октября.

Россия, по его словам, предоставляет Китаю кредиты на сумму почти в два с половиной миллиарда долларов. Эти кредиты даются только под работы, которые будут производиться на российском оборудовании, так и специалистов.

СУПЕРМАГИСТРАЛЬ УКРАИНЫ

Украина готова стать важным транспортным европейским перекрестком. Для этого уже спроектированы 4 трансъевропейских авто- и железнодорожных транспортных коридора. Как сообщили в Министерстве транспорта Украины, все проекты магистралей были представлены на заседании комиссии Европейского сообщества по транспорту, которое состоялось в Кракове.

Украина 5 лет назад присоединилась к проектам создания континентальных супермагистралей. Из 9 общеевропейских коридоров четыре пройдут по территории Украины. Первый - Гданьск - Одесса, проектная протяженность которого 1800 километров. На территории Украины она составляет 1000 км и около 900 км железнодорожной колеи. Затем Берлин - Киев, Триест (Италия) - Львов - Киев, Хельсинки - Александрополь о ответвлением в прибалтийские государства. Технико-экономическое обоснование проектов финансировалось в рамках программы ТАСИС.

«ИНТЕРНЕТ» ЗАВОЕВЫВАЕТ РЫНОК

К 2000 году число пользователей телекоммуникационной сетью "Интернет" возрастет в полтора раза - со 170 до 256 млн человек, заявил представляющий компанию "Интел" по странам СНГ и Балтии Стив Чейз. По его мнению, одной из основных причин такого интереса к "Интернету" является предоставляемая его возможность оперативного и сравнительно дешевого доступа к информации независимо от местонахождения пользователя.

"Интернет", возникшая в конце 60-х - начале 70-х годов, в настоящее время состоит примерно из 70 тыс. локальных сетей, объединяющих несколько миллионов сетей.

В России услуги "Интернет" предоставляют несколько компаний, среди которых работающая в этой области более 5 лет и имеющая более 150 тыс. абонентов "Релком/Демос" и, а также "Раша он лайн", "Роснет/Ромир" и "Юнимакс-интернетуорк/гласнет".

В настоящее время в России для работы с "Интернет" используются в основном персональные компьютеры и серверы, построенные на базе архитектуры "Интел". Этим и объясняется интерес данной компании к развитию "Интернета" в России, отметил Стив Чейз.

ИЗ УЗБЕКСКОГО ТАБАКА

В Самарканде заложен символический камень на месте строительства самой крупной в Центральноазиатском регионе сигаретной фабрики. Ее проектная мощность будет достигать 35 млрд сигарет в год, до 10 тыс. штук в минуту. Это будет одна из лучших фабрик сигарет в мире.

Строительство поручено англо-турецкой фирме, а инвестором выступила компания "БАТ" ("Бритиш-Американ-табакко"). Производитель сигареты в основном будут использоваться местного табака, выращенного под Самаркандом. Первую продукцию фабрика выдаст в конце будущего года.

ТАШКЕНТ В.Ниязматов

УЗЕЛ ПОРА РУБИТЬ

Помощник Президента РФ по экономическим вопросам А. Лившиц сообщил, что уже в апреле угольная промышленность получит предусмотренный графиком 1 трлн рублей в качестве государственной дотации. Он выступил в Москве на съезде Российского независимого профсоюза работников угольной промышленности (Росуглепроф). А.Лившиц, говоря о ситуации по задолженности, образовавшейся из-за неплатежей потребителей угля в России, сказал, что она составляет более 4 трлн рублей), заявил, что этот "узел надо либо рубить, либо развязывать".

А.Лившиц огласил приветствие Б.Ельцина участникам съезда.

Выступивший на съезде председатель Росуглепрофа Виталий Будько в свою очередь отметил, что "впервые за последние 5 лет наметилась динамика роста добычи угля в России. В текущем году будет отгружено 272 млн тонн, что на 10 млн тонн больше прошлогодних показателей".

Е.Никитин

Газ - топливо для самолетов

Криогенные топлива - сжиженный природный газ (СПГ) и водород - станут основными видами авиационного топлива в XXI веке. По прогнозам ученых, традиционный энергоноситель - нефть - иссякнет в России раньше чем в остальном мире к 2010 году, что неизбежно будет ощущаться резкая нехватка авиационного топлива. Проблема не нова, вспомним "Венецианский коллекционер", который перевезен на русский язык. Но к большому сожалению автора, пока не нашел в России инвестора ромна о войне в Афганистане "Путешествие Сергея Ивановича".

Актриса сообщила, что недавно вернулась из Одессы. Она снималась в греческо-украинском фильме "Ветер над городом" о романтической истории Городского театра, которая происходит в пе-существующей стране. Почему выбор пал на Одессу? К сожалению, сегодня Одесса как нельзя лучше подходит для сюжета, который разворачивается в "красивом, но разрушенном городе", взрывает М.Влади.

Сейчас она участвует в съемках семисерийного телевизионного фильма о семье парфюмеров в "столице духов" Грассе, на юге Франции. Создание дня года намерена посвятить театральной сцене. Марина Влади будет играть Марину Цветаеву в пьесе молодого французского драматурга Вероник Ольми "Переход". С января 1997 года спектакль о парижском периоде жизни поэтессы и ее отношениях с 14-летним сыном должен появиться на афише парижского театра "Пон пуэн", затем предстоит гастроль "И конечно, хотела бы, чтобы в этой роли меня увидели в Москве", - признались М.Влади.

И.Шеголев

Где жить, если не строить

Украинский и региональный рынок жилья переживает в странном оцепенении. Спрос превышает предложение. А новое почти не строится. В последнее время возросли требования заказчика к жилью. Нужны не прекрасно отделанные офисы и великолепное жилье для "новых хозяев". Но отечественная база стройиндустрии к такому росту спросу не готова. Она остается на уровне середины 80-х годов. И нынешнее социально-культурных объектов образца 70 - 80 годов. И наши проектировщики-архитекторы вынуждены искать привязку устаревших серий к устаревшей базе.

Начальник управления капитального строительства облгосадминистрации А.Федорец на одной из пресс-конференций констатировал: в этом году заказов на строительство не предвидится. Заказчикам нужны дома иной архитектуры и другого уровня исполнения. Задача руководителей строек - разработать перспективные планы таких новых видов строительной продукции. Материалы как раз имеются: 15-й кирпичный завод выпускает прекрасный кирпич, есть шиферные линии, хорошо работает завод полистиролбетонных блоков. Но ведь это не массовое строительство, в котором нуждаются тысячи семей.

По всему видно, объемы и промышленного, и гражданского строительства будут падать.

УКРАИНА

Самый больной вопрос для стройорганизаций - финансирование. Вернее, отсутствие такового. Денег нет ни в бюджете, ни у потенциальных заказчиков. На Харьковщине сегодня закрыты все бюджетные стройки. Однако закрыть строительство больницы в богодухове и школы в Балках просто нельзя. Там людям негде лечиться и некуда учить своих детей.

Единственная надежда возлагается на инвестиционные фонды, которые впервые пытаются создать в Украине. В них можно привлекать средства частных лиц, предприятий и организаций.

Государство и отдельные заказчики должны строителям 800 млрд карбованцев. Имей эти деньги, наши зодчие каменщики и штукатуры не чувствовали бы возможности использования потенциала выпускников в практической деятельности. Сегодня же многие проекты студентов нашим строителям не по плечу. Правда, забракованы надежды на решительное освоение интеллектуальных взносов.

В университете развивается сотрудничество с некоторой строительно-проектной фирмой "Аркус". Создано совместное предприятие с американской корпорацией Кеттбус. Проектировать здания для родственников и для немецких заказчиков будут преподаватели, студенты и аспиранты. Содружество с немцами, возможно, обновит облик нашего города. Партнеры предлагают карвованцам целый ряд новых технологий, материалов, новое сантехническое и электрооборудование, проекты реконструкции "хрущоб". Положительным моментом является уже то, что для студентов и преподавателей, многочисленной армии строителей создают источник рабочего места.

Фирма "Аркус" известна в Германии в области реконструкции и модернизации жилья. Это касается в основном пятиэтажек, которых немало настроено на территории бывшей ГДР. Реконструкция подвергается фасады, меняется система внутренних коммуникаций, крыша и собственно квартиры. Малоквежные комнаты подлежат перепланировке, в результате жилец получает более просторную квартиру.

Дочерние предприятия немецкой фирмы уже занялись реконструкцией жилья в Киеве. Проблема эта актуальна и для других украинских городов. Скажем, в Харькове интерес к предложениям совместного предприятия выявили "Укрсоцбанк" и администрация Южной железной дороги, другие заказчики. Глядишь, и вскоре местный мэр вскликнет за московским Лужковым благословит выезд новосел в отреставрированные пятиэтажки. Город стремится к комфорту.

ХАРЬКОВ Н.Столярова

«МИР» ПРЕВЗОШЕЛ ВСЕ ОЖИДАНИЯ

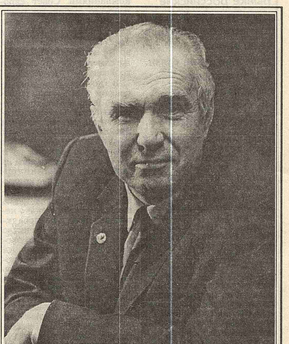

Когда в 1986 году станция «Мир» стартовала на орбиту, предполагалось, что в течение ближайших трех лет к ней будут пристыкованы еще четыре модуля. Однако строительство космического дома, задуманного конструкторами, растянулось на целое десятилетие. И лишь пристыковка к базовому блоку модуля «Природа» ставит в нем точку.

В чем причины этого космического долгостроя? Одна из главных - отсутствие должного финансирования. Собственно, вся российская космонавтика сегодня сидит на «голодном пайке», пытаясь заработать хоть какие-то деньги собственными силами.

Вот что рассказывает президент Ракетно-космической корпорации «Энергия» Юрий Семенов

Беседу вел Б.Коновалов

- Прежде всего следует подчеркнуть, что "Мир" - это уникальная научная лаборатория. Модуль "Квант" служит внешней обсерваторией. "Кристалл" позволяет проводить разнообразные технологические эксперименты. "Спектр" - астрофизические, медико-биологические и другие. На модуле "Спектр" теперь оборудован причал для американских "Шаттлов" и создан специальный переходной отсек для астронавтов.

Особенность модуля "Природа", который после перевода манипулятором расположится напротив "Спектра", в том, что он позволит проводить уникальные исследования по дистанционному зондированию Земли. Впервые это можно будет делать сразу во всем спектре электромагнитных излучений. И в счет этого получать принципиально новую информацию.

Ученые надеются, что благодаря ей удастся внести существенный вклад в наше понимание глобальных процессов, протекающих на планете. В частности, помочь прогнозировать изменения климата, своевременно предупреждать о надвигающихся ураганах, ледовых полях, опустынивании территорий и многом другом. Космический дом может помочь познанию общего дома всего человечества - планеты Земля.

- *Какая судьба ждет в будущем комплекс "Мир", на котором сосредоточено столько уникальной научной аппаратуры из разных стран мира?*

- В конце прошлого года РКК «Энергия» и Российское космическое агентство провели большие обследования. Они дают возможность продлить ресурс работы комплекса "Мир" до 2002 года. Особенно ценно, что эти обследования были проведены с участием специалистов из ряда стран, участвующих в программе "Альфа". Это позволило "Миру" продолжать исследовательские работы в большом объеме и готовить новый орбитальный комплекс.

Но это продление выезжало группе возражений в Америке. Вице-президент США Ал.Гор, отбросив обтекаемость формулировок, прямо и откровенно заявил нашему премьеру В.Черномырдину, что из-за американских финансовых ограничений, которые вы должны учитывать в своей работе, и их влияние на многие аспекты сотрудничества между США и Россией, так не менее я уверен, что Вам известно, что мы рассматриваем программу МКС как краеугольный камень американо-российского сотрудничества в области пилотируемых космических полетов, а также как очень важный компонент всех наших усилий.

Комментарии здесь, как говорится, излишни.

Нельзя сказать, что американцы не понимают нашего трудного положения. Они даже делают встречные шаги. Так, достигнутые ранее договоренности о совместной работе "Шаттлов" со станцией "Мир" которая должна была завершится в следующем году, продлены до 1999 года. Более того, США взяли на себя обязательства бесплатно доставлять на "Шаттлах" 5 тонн грузов для нашего "Мира".

Конечно, это немало. Совместная работа с "Шаттлами" дает российской стороне не менее 60 миллионов долларов в год. Для РКК "Энергия" это весьма существенная поддержка. Особенно если учесть, что обещанные внебюджетные деньги корпорации дома делают далеко не в полном объеме. Я думаю, что сейчас не стоит заглядывать по "Мир", суда по всему, будет служить человечеству еще в после 2000 года.

ИНВЕСТОРЫ ПЕРЕД ПОЛИТИКАМИ НЕ ПАСУЮТ

В Москве состоялась российско-американо-финская конференция, посвященная вопросам создания эффективно действующего механизма привлечения инвестиций в российскую экономику.

Она проводилась по инициативе Совета по торгово-экономическому сотрудничеству (СНГ - США), Международного института управления и развития (США) и ряда других учреждений Финляндии, США и России.

С приветственными посланиями к участникам конференции обратились председатель Правительства РФ Виктор Черномырдин, вице-президент США Альберт Гор и премьер-министр Финляндии Пааво Липпонен.

В рамках подведения итогов конференции было высказано опасение, не прекратится ли диалог после июньских выборов, если изменится политическая ситуация в стране? Но, как уверили пресс-секретарь Анти Потилэ, президент Финэлар, делового центра, люди готовы к сотрудничеству при любой системе. Главное - не потерять словийский срок имеет. Кроме того, как отметил президент Международного института управления и развития (США) Дон Бонкер заявил, что Штаты готовы продолжать взаимоотношения с Россией независимо от исхода выборов. Хотя, добавил он, возможно, изменится характер связи с деятельностью частного сектора. Частные компании готовы вкладывать деньги туда, где есть минимальный риск и возможно максимальная прибыль. Высоко оценил встречу и президент РСПП А.Вольский.

Т.Алешина

Зачем «варяги» едут в Липецк

В условиях затянувшегося кризиса на внутреннем рынке российские регионы все больше пытаются расширять свои внешнеэкономические связи. В Центральном Черноземье это неплохо удается Липецкой области

С.Волошин, "Инженерная газета"

В прошлом году торговый оборот со странами ближнего и дальнего зарубежья превысил свой уровень 1994 года на 57%. Более 90 предприятий области экспортировали продукции на несколько трлн рублей в 46 стран мира, причем около 40% экспорта приходилось на долю США, куда отправлено продукции на 436 млн долларов.

Заметно увеличилась в последнее время и экспортная поставки из Липецкой области по полным экспортным актам - в 1,8 раза, по сравнению с предшествующим годом. Успехи области особенно заметны на фоне соседей по региону: в Курской и Воронежской областях этот показатель ниже в четыре раза, в Белгородской - в 1,5 раза, а Тамбовская и вовсе в 5 раз.

Все бы хорошо, да настораживают изменения в структуре этого экспорта. В прошлом году в 2,3 раза увеличились отправки за рубеж их Липецкой области минеральных удобрений, на 30% - проката черных металлов. И в то же время на треть сократились традиционные прямые поставки по экспорту липецких станков и кузнечно-прессовых с маркой ЛТЗ. Идет столь нежелательное для любого экспортера вымывание продукции глубокой переработки, что может привести к деградации высокотехнологичных производств.

Основой экспорта, как и всей экономики Липецкой области, долгие годы остается продукция Новолипецкого металлургического комбината. В общем объеме поставок за рубеж металлопрокат НЛМК составляет 97%. Однако и это предприятие все чаще сталкивается сегодня со сложностями в экспорте продукции, абсолютно со старта 1996 года на мировом рынке значительно обострилась борьба между металлургическими компаниями. Совет Европейского сообщества резко сократил квоты на поставку российского металла. Уже в самое ближайшее время намерены сделать то же самое и государства Тихоокеанского бассейна.

В этой ситуации новолипецким металлургам нелегко соперничать с ведущими западными гигантами металлургии, такими известными фирмами, как "Крупп", "Тиссен", "Фест Альпине", и другими. Да и свои российские коллеги из Череповца и Магнитогорска тоже все жестче конкурируют за место на мировом рынке металла. Здесь все решит относительно невысокая цена на продукцию, а главное - качество проката. В силу чисто экономических причин на НЛМК, между тем, за последние годы наметилась тенденция сокращения выпуска ряда эффективных видов продукции. Так, в прошлом году производство проката с упрочняющей термической обработкой здесь снизилось на 60%, по сравнению с 1994 годом. На 20% меньше выпущено проката для низкоуглеродистых, комфортабельный протекционизм для себя и своего бизнеса в России, причем на государственном уровне и за счет наших российских реформ. В отношении России применяются жесткие формы протекционизма: предоставление кредитов в форме поставок оборудования, обеспечивающих загрузку рабочих мест у кредитора, известных отделений, крупные или контрольные пакеты акций, причем наиболее современного и рентабельного предприятий, значительную более простые условия предоставления кредитов иностранным бизнесменам в западных банках.

Между тем, российские предприниматели и товаропроизводители работают сейчас в условиях двойного антипротекционизма. Первый - внутренний: сверхзатраты, нередко - высокие процентные ставки по кредитам. Второй - внешний антипротекционизм по отношению к российским бизнесменам, усиливающий финансовую зависимость России от Запада, что выглядит не иначе как все новые уступки.

Жесткий и многоцелевой протекционизм западных партнеров по отношению к России фактически уже создал особую ситуацию. Суть ее в том, что внутренний протекционизм более слабого партнера, а это наша страна, может иметь только вторичный, зависимый и потому пассивный характер. На практике это означает, что отечественных предпринимателей и товаропроизводителей по-степенно оттесняет в те сферы деятельности, где они не будут создавать существенных трудностей для западного бизнеса.

Каким образом? А таким, что зависимость России от Запада сегодня определяется не только ее внешним долгом, но и преобладанием российского экспорта над импортом, что Запад пока допускает, исходя из своих долгосрочных интересов. Чтобы эта зависимость от него сохраняла пассивный характер, то есть чтобы от нас не требовали немедленной уплаты внешних долгов и немедленного балансирования экспорта и импорта, приходится идти на уступки.

Ситуация в результате сложилась такая, что экономические уступки Запада России ныне более весомы, чем аналогичные уступки России Западу, так как немедленный возврат внешних долгов и сбалансирование экспорта и импорта нанесут тяжелейший удар по долгосрочным западным интересам. Но в отчет от России требуют компенсировать это своими политическими и правовыми уступками.

Протекционизм - одно из проявлений отказа от уступок. Но его результаты от-

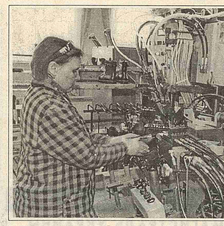

Среди пяти тысяч отечественных предприятий, удостоенных сертификата "Лидер российской экономики" в 1995 году, значится и Новолипецкое АО по производству обуви "Комфорт". Оно также награждено "Факелом Бирмингема" - наградой, которая присваивается предпринимателям США за успешное экономическое выживание в рамках жесткого климата российско-экономического кризиса.

На снимке: пошив обуви по немецкой технологии.

КРАСНОЯРСК *Фото В.Иванова*

Реформам нужен протекционизм

Нынешние наши экономические реформы, делающие основную ставку на развитие предпринимательства фактически лишь декларируют, но не обеспечивают его прогресс. Одна из причин - недостаточное внимание к созданию эффективной системы разумного протекционизма

Возможно, эта ошибка связана со стремлением к ускоренной интеграции в западный рынок. Российский протекционизм противоречит и духу времени, так как в интегрированных рыночных структурах Запада существует свой форма протекционизма, дающая ряд преимуществ сильным партнерам по сравнению со слабыми. Поэтому при вступлении новые члены в эти образования перед ними открываются задачи привести свое экономическое, налоговое и финансовое законодательство в соответствие с требованиями интегрированных структур. Потери слабых партнеров при этом вполне ощутимы, однако, дающая ряд преимуществ сильным партнерам, в сравнении со слабыми. Поэтому, при вступлении в структуры Запада существует своя форма протекционизма, дающая ряд преимуществ сильным партнерам по сравнению со слабыми. Поэтому при вступлении новые члены в эти образования перед ними открываются задачи привести свое экономическое, налоговое и финансовое законодательство в соответствие с требованиями интегрированных структур. Потери слабых партнеров при этом вполне ощутимы, однако, дающая ряд преимуществ сильным партнерам по сравнению со слабыми. Поэтому, при вступлении в Евросоюз, на-

Акционерное общество "Центр гибких технологий безопасности" создано систему безопасности и срочной помощи по Москве. Специалистами освещенного высокими технологиями Центра, с которыми сотрудничают милиция, пожарная охрана, "скорая помощь" и аварийная служба, оказывается самая оперативная помощь по всем экстренным вызовам жителям Москвы, обратившимся в этот Центр по радиотелефону 9-11 или по нескольким городским телефонам.

На снимке: специализированные автомобили службы срочной помощи АО "Центр гибких технологий безопасности".

Фото Р.Денисова

ТАМБОВ *А.Русский*

ПРОМЫШЛЕННАЯ ХРОНИКА

ЭНЕРГЕТИКИ КОМИ ОГРАНИЧИВАЮТ ПОДАЧУ ЭНЕРГИИ ДОЛЖНИКАМ

Доведенные до отчаяния неплатежами энергетики Республики Коми вынуждены пойти на крайний шаг - ограничивать до аварийной брони, а то и вообще отключать снабжение электрической и тепловой энергией тех, кто не платит. Долги потребителей акционерной энергетической компании "Комиэнерго" достигли астрономической суммы - более одного триллиона рублей. Энергетики намерены ещё до наступления января, нет средств на текущую эксплуатацию, не говоря о ремонте и подготовке к будущей зиме.

В.Макаров

ТЕМПЫ РЫБОДОБЫЧИ СНИЖЕНЫ

В первом квартале нынешнего года российскими рыбаками выловлено 1, 4 млн тонн рыбы, что на 2,9% ниже аналогичного уровня прошлого года, заявила на состоявшейся коллегии Комитета РФ по рыболовству заместитель председателя этого комитета Галина Шаповалова. По ее словам, после почти 20-процентного роста рыбодобычи в первом квартале прошлого года производство проката с упрочняющей термической обработкой здесь снизилось в 2,5 раза, в Белгородской - в 1,5 раза, а Тамбовская и вовсе в 5 раз.

Все бы хорошо, да настораживают изменения в структуре этого экспорта. В прошлом году в 2,3 раза увеличились отправки за рубеж их Липецкой области минеральных удобрений, на 30% - проката черных металлов. И в то же время на треть сократились традиционные прямые поставки по экспорту липецких станков и кузнечно-прессовых с маркой ЛТЗ. Идет столь нежелательное для любого экспортера вымывание продукции глубокой переработки, что может привести к деградации высокотехнологичных производств.

Основой экспорта, как и всей экономики Липецкой области, долгие годы остается продукция Новолипецкого металлургического комбината. В общем объеме поставок за рубеж металлопрокат НЛМК составляет 97%. Однако и это предприятие все чаще сталкивается сегодня со сложностями в экспорте продукции, абсолютно со старта 1996 года на мировом рынке значительно обострилась борьба между металлургическими компаниями. Совет Европейского сообщества резко сократил квоты на поставку российского металла. Уже в самое ближайшее время намерены сделать то же самое и государства Тихоокеанского бассейна.

В этой ситуации новолипецким металлургам нелегко соперничать с ведущими западными гигантами металлургии, такими известными фирмами, как "Крупп", "Тиссен", "Фест Альпине", и другими. Да и свои российские коллеги из Череповца и Магнитогорска тоже все жестче конкурируют за место на мировом рынке металла. Здесь все решит относительно невысокая цена на продукцию, а главное - качество проката. В силу чисто экономических причин на НЛМК, между тем, за последние годы наметилась тенденция сокращения выпуска ряда эффективных видов продукции. Так, в прошлом году производство проката с упрочняющей термической обработкой здесь снизилось на 60%, по сравнению с 1994 годом. На 20% меньше выпущено проката для низкоуглеродистых, комфортабельный протекционизм для себя и своего бизнеса в России, причем на государственном уровне и за счет наших российских реформ. В отношении России применяются жесткие формы протекционизма: предоставление кредитов в форме поставок оборудования, обеспечивающих загрузку рабочих мест у кредитора известных отделений, крупные или контрольные пакеты акций, причем наиболее современного и рентабельного предприятий, значительную более простые условия предоставления кредитов иностранным бизнесменам в западных банках.

Между тем, российские предприниматели и товаропроизводители работают сейчас в условиях двойного антипротекционизма. Первый - внутренний: сверхзатраты, нередко - высокие процентные ставки по кредитам. Второй - внешний антипротекционизм по отношению к российским бизнесменам, усиливающий финансовую зависимость России от Запада, что выглядит не иначе как все новые уступки.

Жесткий и многоцелевой протекционизм западных партнеров по отношению к России фактически уже создал особую ситуацию. Суть ее в том, что внутренний протекционизм более слабого партнера, а это наша страна, может иметь только вторичный, зависимый и потому пассивный характер. На практике это означает, что отечественных предпринимателей и товаропроизводителей по-степенно оттесняет в те сферы деятельности, где они не будут создавать существенных трудностей для западного бизнеса.

Каким образом? А таким, что зависимость России от Запада сегодня определяется не только ее внешним долгом, но и преобладанием российского экспорта над импортом, что Запад пока допускает, исходя из своих долгосрочных интересов. Чтобы эта зависимость от него сохраняла пассивный характер, то есть чтобы от нас не требовали немедленной уплаты внешних долгов и немедленного балансирования экспорта и импорта, приходится идти на уступки.

Ситуация в результате сложилась такая, что экономические уступки Запада России ныне более весомы, чем аналогичные уступки России Западу, так как немедленный возврат внешних долгов и сбалансирование экспорта и импорта нанесут тяжелейший удар по долгосрочным западным интересам. Но в ответ от России требуют компенсировать это своими политическими и правовыми уступками.

Протекционизм - одно из проявлений отказа от уступок. Но его результаты от-

ФИНАНСЫ И РЫНКИ

ПОЛУЧИТЬ ЛИЦЕНЗИЮ ВСЕ СЛОЖНЕЕ

Центробанк вводит новые требования к банкам, ходатайствующим о получении лицензий.

Ввиду создаваемые банки теперь смогут получить лицензии на осуществление операций со средствами только в рублях или в рублях и валюте вместе. При этом они в первом случае должны располагать уставным капиталом, эквивалентным 1 млн ЭКЮ, а с 8 мая 1996 года - 2 млн ЭКЮ, во втором - 5 млн ЭКЮ.

Привлекать вклады частных лиц и размещать драгоценные металлы смогут только российские банковские структуры, не менее двух лет стабильно проработавшие на рынке и имеющие капитал в размере, эквивалентном 5 млн экю. Они также должны иметь лицензию на осуществление банковских операций со средствами в рублях и иностранной валюте.

Кредитные организации России с капиталом, приравненным к 5 млн экю и прошедшие комплексную инспекционную проверку Центробанка, могут иметь и генеральную лицензию.

И.Большова

«РОССИЙСКИЙ КРЕДИТ» ОТКРЫЛ СВОЙ ФИЛИАЛ В АНАПЕ

В Анапе начал работу филиал банка "Российский кредит".

Пока он единственный в этом городе осуществляет валютное обслуживание частных лиц. Уже сейчас здесь работают три пункта обмена валюты. В преддверии сезона отпусков планируется наладить депозитарное обслуживание частных лиц. Клиенты анапского филиала смогут воспользоваться внедренной в банке системой межфилиальных платежей, позволяющей проводить операции по счету, открытому в одном из филиалов, в любом другом.

«АЛЬФА-БАНК» РАБОТАЕТ СО ВСЕМИ

На проспекте Мира в Москве открылось новое, девятое отделение "Альфа-Банка". В отличие от других отделений этого банка оно рассчитано на работу со всеми категориями клиентов.

При работе с состоятельными клиентами в отделении будет использована уже традиционная для "Альфа Банка" система персональных менеджеров. Отделение также предполагает ночное обслуживание клиентов и получения информации о состоянии и счете: через персонального менеджера, с помощью системы "Клиент-Банк" по телефону, используя кодовое слово, через специальную экспедиционную службу отделения.

В набор услуг юридических лиц входят не только традиционный список банковских операций, но и таможенные услуги, как перечисление зарплаты сотрудникам родственных фирм, открытие карточных счета системы "Юнион кард", управление инвестиционным портфелем клиента и выдача кредитов. Для частных клиентов предусмотрен свой операционный зал.

ИНИЦИАТИВА ПРОМЫШЛЕННИКОВ ЛИТВЫ

Осенью акционерное общество "Ахема" и еще несколько предприятий, принадлежащих Конфедерации промышленников Литвы, намерены учредить инвестиционный банк. Это будет промышленный банк с филиалами в крупных городах Литвы.

По мнению руководителей большинства промышленных предприятий Литвы, любому коммерческому банку в республике в настоящее время трудно добрать, поскольку все они испытывают те или иные проблемы.

Уставный капитал банка составит 25 - 30 млн литов. Государство че будет держателем акций нового банка.

Форум принес и огорчения

Неоднозначную реакцию вызвали у участников итоги прошедшей в апреле в Вене конференции, посвященной 10-летию чернобыльской катастрофы

В течение четырех дней на форуме, организованном Международным агентством по атомной энергии (МАГАТЭ), обсуждались последствия аварии, в частности, многие из них проблемы медицинского, экологического, экономического, социального и психологического характера. Несмотря на то, что в конференции приняли участие около 700 представителей различных государств - главы министерств и ведомств, ученые, известные общественные деятели, активисты международных организаций, форум, по мнению местных журналистов, не смог ответить на вопрос, какую же конкретную помощь пострадавшие страны в предстоящие годы в ликвидации последствий аварии смогут рассчитывать от Украине и Белоруссии, для которых осуществление необходимых мероприятий оказывается все большим финансовым бременем. В кулуарах прошел слух, что на одном из многих международных проектов, направленных на преодоление последствий катастрофы и изучение последствий радиоактивного заражения, постепенно начинают исчезать, в решение вопросов их дальнейшего финансирования пока затягивается.

В выступлении генерального директора МАГАТЭ Ханса Бликса была проанализирована в первую очередь деятельность возглавляемой им организации, а также перечислены меры, цель которых - избежать повторения подобных катастроф. Он указал, что в истекшие годы были приняты важные документы, призванные придать более конкретный характер сотрудничеству стран по предупреждению аварий на АЭС. Был разработан целый комплекс новых международных механизмов взаимодействия и обмена информацией, подписаны международные соглашения по раннему оповещению и оказанию помощи в случае радиационных аварий, выработана международная конвенция для предотвращения и интенсивности.

Три государства - Россия, Белоруссия и Украина - призвали на форум официальных докладчиков. В выступлениях их руководителей был дан анализ последствий катастрофы, сделана мысль о том, что их ликвидация сегодня, как и сразу после взрыва, дело не международных усилий, а главное - финансовой поддержки.

Основная работа на Венской конференции прошла в специализированных секциях, где были представлены доклады крупнейших научно-исследовательских центров России, Украины, Белоруссии, западных стран.

Заметный интерес вызвало сообщение, подготовленное комиссией по ядерной безопасности Агентства по ядерной энергии Организации экономического сотрудничества и развития (ОЭСР). В нем дан анализ состояния дел в этой области. Отмечается, что если уровень радиоактивности в результате чернобыльской катастрофы был, по относительным в Австрии, восточной и европейских государствах. Отмечается, что общий уровень радиоактивности в результате чернобыльской катастрофы был, по относительным в Австрии, восточной и южной части Швейцарии, в Южной Германии и Скандинавии, где с дождями выпала большая часть облака сошлось с выпадением осадков. Хотя радиоактивность в Европе обнаружен в Японии, Северной Америке, ученые признали, что они слишком малы за пределами Европейского континента получили лишь незначительные дозы радиоизотопов. В Южном полушарии повышение уровня радиационного фона в результате взрыва не было зарегистрировано.

Характерной особенностью Венской конференции стало то, что на ней впервые за многие годы был дан анализ психологических последствий аварии для населения. В официально распространенных документах форума, в частности, указывалось, что неоправданность связанная с возможным воздействием радиации на нынешнее и будущее поколения, вызывает у многих людей повышенную склонность к стрессовым состояниям. По мнению экспертов, многие получили ложную информацию о радиационной обстановке в регионах загрязнения, что привело к повышении людей к проблемам безопасности АЭС и атомной энергетики в целом.

Белорусские ученые представили исследование, согласно которому 70% населения республики видят основную опасность не в наличии радиоактивных веществ в окружающей среде, а в недостаточной оказываемую им медицинскую помощь.

Участники конференции в Вене активизировалась действительность различных право- и природоохранительных норм. Особенно неоднократно выражалась свое несогласие с оценка-ми официальных органов России, и в первую очередь МАГАТЭ, последствий аварии и числа ее жертв, возможности их прогноза. Ученые, что форума привозятся заниженные данные.

Представитель Минздрава на конференции министр по делам окружающей среды ФРГ Анке Мидендорф также выразила разочарование по поводу того, что форум не принял каких-либо конкретных рекомендаций относительно чернобыльской стихии в результате чего реакторы ВВМК (чернобыльского типа) не имеют, по ее мнению, должной защиты, позволяющей им в случае аварии избежать катастрофы, подобной чернобыльской. Отмечается, что общий уровень безопасности этих реакторов, по ее мнению, остается неудовлетворительным.

Как бы то ни было, но, по общему мнению, конференция в Вене стала важным шагом на пути к международному сотрудничеству в области ликвидации последствий аварии на Чернобыльской АЭС.

Ю.Ковалев

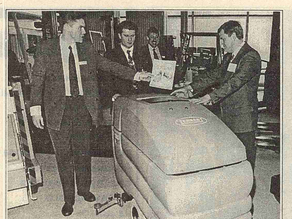

Эта английская машина, умеющая мыть пол, пользовалась успехом на недавней выставке "Транссиб-96", проведенной в Москве.

Фото В.Созинова

МИР СЕГОДНЯ

ИНФОРМАЦИЯ О СДЕЛКЕ ВЕКА ОКАЗАЛАСЬ ДУТОЙ

Сообщения о продаже Индии российских самолетов Су-30 не соответствуют действительности. Об этом говорится в заявлении пресс-службы государственной компании "Рособоружение". В нем отмечается, что в последнее время в зарубежных и российских средствах массовой информации циркулируют сообщения о якобы подписанном Россией и Индией контракте на поставку пятого Су-30. Эта информация оказалась ложной.

А.Юркин

ЯСНАЯ ПОГОДА НА РЕКЕ ТУМАННОЙ

Созданием специального международного фонда по финансированию проекта "Туманган" с целью освоения бассейна реки Туманная намерены создать в ближайшие пять лет на уровне министров. В нем примут участие представители Китая, КНДР, Монголии, Республики Корея и России.

Международный проект "Туманган" предусматривает создание трансъевропейского пути из Северо-Восточной Азии в Европу. Предполагается, что основная грузопереводная артерия пройдет на стыке границ Россия, Китая и Северной Кореи в районе реки Туманная.

По оценкам специалистов, реализация этого проекта даст Китаю выход в Японское море, а России возможность развивать инфраструктуру своих портов, аккумулировать капитал от транзитных перевозок.

Осуществление всех намеченных в проекте целей, отмечалось на совещании представителей пяти стран в Пекине, требует значительных финансовых и материальных затрат. В этой связи и было принято решение о создании специального совместного фонда, призванного обеспечить финансирование межправительственного сотрудничества.

В нынешнем совещании приняли также участие наблюдатели из Японии, Австралии и Финляндии.

ПЕКИН *М.Абулхатин*

СОЗДАЕТСЯ СОВЕТ АРКТИЧЕСКИХ СТРАН

На 10 июля этого года в Канаде намечена встреча министров иностранных дел восьми приполярных государств, на которой будет учрежден Совет арктических стран. Эта межправительственная региональная организация создается в целях координации их сотрудничества в Арктическом регионе. Также решением принято на завершившемся здесь рабочем совещании делегаций "арктической восьмерки" - Дании, Исландии, Канады, Норвегии, России, США, Швеции и Финляндии.

ОТТАВА *Н.Сетунский*

КИПР РЕШИЛ ЗАКУПИТЬ РОССИЙСКИЕ ТАНКИ

Республика Кипр намерена закупить в России 41 современный танк и необходимые для них боеприпасы и вооружение общей стоимостью 165 млн долларов, сообщило киприотское информационное агентство (КИА). Как отмечает КИА, комитет по обороне палаты представителей (парламента) утвердил первую часть запрошенной министерством обороны суммы для приобретения российских танков. Поставки начнутся в октябре нынешнего года и будут полностью завершены в течение 18 месяцев. Ожидается, что закупленная российская боевая техника примет участие в параде национальной гвардии в День независимости 1 октября.

Агентство КИА напоминает в этой связи, что на вооружение киприотской национальной гвардии поступили в прошлом году боевые бронированные машины, приобретенные на основании соглашения с российской организацией "Росвооружение". В настоящее время продолжаются переговоры между Кипром и РФ о возможных поставках современных средств ПВО.

НИКОСИЯ *А.Ерофеенков*

МИНИСТР ФИНАНСОВ РФ ОПРОВЕРГ ДОСУЖИЕ ДОМЫСЛЫ

"Наши усилия по радикальному реформированию российской экономики получили высокую оценку представителей "Группы семи", - заявил в Вашингтоне председатель Центрального банка России Сергей Дубинин по окончании встречи с руководителями финансовых ведомств США, Японии, ФРГ, Франции, Италии, Великобритании и Канады.

С. Дубинин опровергг сообщения некоторых средств массовой информации о том, что предоставление России средств из одобренного в марте кредита МВФ в размере 10, 2 млрд долларов будет заморожено в связи с невыполнением Москвой некоторых бюджетных и внешнеторговых обязательств. "Миссия Фонда полностью удовлетворена ходом выполнения двусторонней программы, - сказал глава Центробанка, отвечая на вопросы журналистов. - Мы получим очередной транш". Ожидается, что размер этой части кредита, которая должна быть переведена России до конца апреля, составит около 340 млн долларов.

ВАШИНГТОН *А.Лощилин*

ЗАЩИТИЛИ ПРАВА ШПИОНА

Генеральный прокурор Великобритании Николас Лайелл проиграл судебное дело против автора книги "Иного выбора нет", бывшего двойного агента Джорджа Блейка, 73 лет, который проживает в Москве после побега из английской тюрьмы в 1961 году.

Дело было возбуждено в начале апреля с целью возвращения государству 90 тыс. фунтов стерлингов, полученных после публикации книги в 1991 году. Деньги от продажи удерживались издателем Джонатаном Кейпом, однако были заморожены. Теперь Блейк сможет их получить.

По словам вынесшего решение судьи Ричарда Скотта, требование британской Короны о соблюдении пожизненной верности членами секретных служб противоречит собой "посягательство на право свободы слова".

Блейк, обвиняемый в гибели нескольких британских разведчиков, был арестован и осужден в Великобритании на 43 года тюремного заключения. В своей книге он рассказывает о службе в английской внешней разведке МИ-6 в 1947 - 1961 годах, аресте, суде, побеге и своей жизни в России.

ЛОНДОН *И.Польский*

Фирма исчезла за горизонтом

Подобно мифическому Граду Китежу, фирма Россия исчезает быстрых денег. Необъятный рынок плюс отсутствие должного делового опыта у бизнесменов - российских предпринимателей - влекут сюда бизнесменов со всех концов света. Не обошли стороной внутренний капитал, поручив провести ликвидацию ирландской аудиторской фирме "Фицпатрик, Одуайр и К°.

Пытаясь спасти вложенные средства, заключая новые контракты, они приезжали в Россию и предложили Тирни заключить с ними частные контракты как с физическими лицами, с целью продолжения строительства в Жуковском. Подробно обговорив все условия новых соглашений, в том числе о материальной ответственности подрядчиков за брак, которой может быть обнаружен в здании при сдаче в эксплуатацию, ирландцев такая перспектива почему-то подействовала, как ладан на черта: не говоря никому ни слова, они ночью сели в самолет и покинули Россию, оставив за собой неоплаченные счета за жилье, телефонные переговоры и другие услуги на десятки тысяч долларов.

Уже после их бегства стало известно, что долг фирмы "Тирни и партнеры" только банковскому инвестсчету составляет 2 млн долларов, задолженность по строительству в Жуковском - около миллиона. В аудиторской фирме, несмотря на все старания, пока так и не смогли установить судьбу исчезнувших миллионов.

В настоящее время российские заказчики ведут переговоры о юридическом преследовании руководителей обанкротившейся фирмы, полагаю, что те их просто-напросто надули.

ДУБЛИН *С.Олейников*

Будет все меняется лицо

ФРГ не намерена следовать примеру Франции и отказываться от всеобщей воинской обязанности. По словам канцлера Геальмута Коля и министра обороны Фолькера Рюе, и в будущем сохранится "оправдавший себя принцип" формирования вооруженных сил страны. Однако и в Германии сейчас наблюдается процесс реорганизации бундесвера, сокращение его численности. Фактически речь идет о его превращении в полупрофессиональную армию, разделенную на главные силы обороны (ГСО) со входящими в состав сухопутной службы, и сили кризисного реагирования (СКР), служить в которых будут солдаты, унтер-офицеры и офицеры, подписавшие соответствующий контракт.

Главные направления реформы бундесвера наиболее четко прослеживаются на примере изменений, начавшихся в новейшую структуру сил коалиций или солдат-сверхсрочников. Служить в рядах СКР смогут и обладающие способностями к добровольного согласия участвовать в операциях за пределами операциях СКР. В таком случае срочной службе, как для них будет составлять не менее 12, но не более 23 месяцев.

Сокращение численного состава, с одной стороны, и создание СКР - с другой, являются важными составными частями структурной реформы сухопутных сил ФРГ. Доведение численности всего бундесвера до уровня в 340 тыс. военнослужащих приведет к сокращению сухопутных сил в 2400 боевых, (каждый десятый батальон). В случае кризиса их численность увеличивается до 500 тыс. солдат и офицеров.

Способность сухопутных сил реагировать на кризисы будет обеспечена за счет задания находящихся в постоянной боевой готовности СКР, части которых будут размещаться по всей территории страны. В их состав будут входить как боевые подразделения, но и части боевой поддержки, управления, материального, технического и медицинского обеспечения. В будущем в СКР войдут и тыловые, военнослужащих сухопутных войск.

В целях экономии расходов на управление в сухопутных силах будут ликвидированы девятый округ, 2 штаба бригад, 19 районов обороны, распущены 37 соединений. Кроме того будут созданы одна механизированная воздушно-десантная бригада и командование специальных сил. Значительные изменения будут произведены во всей структуре сухопутных сил, хотя в ходе реформы полностью будут закрыты лишь 6 военных баз. Только сокращение численности армии до 340 военнослужащих и ее гражданского персонала - с нынешних 370 тыс. до 137 тыс. человек позволит сэкономить в бюджете министерства обороны 14 млрд марок. А с 2000 года ежегодная экономия от программы перестройки бундесвера, как ожидается, составит более двух млрд марок в год.

Причем исланцы не считают предложение Коля чем-то новым. Они уверены, что их положение не сказывается негативно на семейных отношениях. Половина признавшихся в супружеской измене убеждены, что их жены не знают об этом. Что же касается возможности измены со стороны супруги, то мужчины не допускают даже такой мысли.

Характерно, что в этой связи взяли взаимопрос и о похождениях самого Дона Хуана, в точности, сколько за свою жизнь он одержал любовных побед. Как известно, автор произведения, где фигурирует этот герой, расходятся по этому вопросу. Монтерлан, например, утверждает, что Дон Хуан соблазнил 1003 женщины. Хосе Сорилья, автор "Дон Хуан Тенорио", называет это число. По его подсчетам, 72. Ну а Тирсо де Молина считает, что Дон Хуан вообразился лишь четыре раза.

Испанцы, принявшие участие в опросе, полагают, что более всех к истине композитор.

А.Медведенко

МАДРИД

ДОН ЖУАН - ДОН ХУАН

К году лишения свободы и выплате крупного штрафа приговорен судом Валенсии, административного центра одноименной автономной области на востоке страны, 65-летний Хосе Кабельо, бывший алькальд (мэр) города Альборая за "домогательства и преследования сексуального характера" в отношении сотрудниц муниципалитета.

Как отмечается в судебном решении, его "преступление" состояло в том, что, будучи алькальдом, он не оставлял без внимания молодых и привлекательных женщин, говорил им двусмысленные комплименты, а также назначать свидания и т.д.

Но самое примечательное состоит в том, что подобные факты - не "изобретение" наших дней. Согласно одной из статей, впервые в 1581 году суду инквизиции был подвергнут монах Диего де Агирре из города Кускиц, который, как говорится в вердикте церковного суда, "заполнил руку под юбку 30-летней Марии Санчес. "Правда, в отличие от незадачливого экс-алькальда монаха постигла более суровая кара. Так, был сослан на галеры, на которых провел семь лет.

Как свидетельствуют данные исторических исследований, приведенных столичным Институтом испанистики, это продолжают оставаться верными традициям Дона Жуана, если, конечно, считают его здесь, Дона Хуана. Так, из 1200 опрошенных женщин 74% признались, что хотя бы раз, но изменили своей супруге. 26% остаются верными своим мужьям, хотя тайные предпочли уйти от ответа на коварный вопрос.

Причем испанцы не считают предосудительным то, что похождения не сказываются негативно на семейных отношениях. Половина признавшихся в супружеской измене убеждены, что их жены не знают об этом. Что же касается возможности измены со стороны супруги, то мужчины не допускают даже такой мысли.

Характерно, что в этой связи взяли взаимопрос и о похождениях самого Дона Хуана, в точности, сколько за свою жизнь он одержал любовных побед. Как известно, автор произведения, где фигурирует этот герой, расходятся по этому вопросу. Монтерлан, например, утверждает, что Дон Хуан соблазнил 1003 женщины. Хосе Сорилья, автор "Дон Хуан Тенорио", называет это число. По его подсчетам, 72. Ну а Тирсо де Молина считает, что Дон Хуан вообразился лишь четыре раза.

Испанцы, принявшие участие в опросе, полагают, что более всех к истине композитор.

А.Медведенко

МАДРИД

УГ - самая доступная из центральных газет