Предназначение я выполнил

Имя Окуджавы - символ свободы, чистоты и высокой нравственности.
"Возьмемся за руки, друзья...", - поют нынешние двадцатилетние, как когда-то их отцы.
И с тем же интересом читают исторические романы писателя, в которых, конечно, отражен день сегодняшний.
Вот что говорит о них сам **Булат Окуджава**

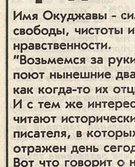

- Когда только появились мои первые исторические вещи - "Бедный Авросимов" в 1969 году, "Мерси, или Похождения Шипова" в 71-м, - многие критики полагали, что я пишу все это для того, чтобы закамуфлировать критику окружающей нас действительности. А я всегда говорил: "Стоит ли пятьдесят лет писать исторический роман, чтобы намекнуть на какие-то недостатки, когда мне легче это сделать в своей песне". Нет, писал о себе, я перевоплощался. И, как у профессионального литератора, любовь к тому времени и узнавание его выливались у меня в прозу. Все персонажи в моих книгах - и отрицательные, и положительные - это все я. Я так глубоко погружался в прошлый век, что начинал себя чувствовать живущим в нем.

- В ваших исторических романах много схожего с сегодняшним днем...

- Но это естественно. В истории всегда есть параллели, хотим мы того или нет. Очень много общего в XIX и XX, в XVIII и XX веках. И я это фиксировал. Не специально сопоставлял, а так само по себе получалось. Сто лет для истории - пустяк. Люди изменили свою одежду, средства передвижения, приобрели технику, но в общем они такие же. Они так же любят, ненавидят, интригуют, завидуют, грустят, умирают. Меняется атрибутика и немного психологии, но в основе своей человек остается неизменным.

- Ваш роман "Упраздненный театр" удостоен премии Букера. Расскажите о нем.

- Я пронжил в общем-то нелегкую жизнь и написал о ней эту книгу. Это автобиографический роман. Все мельчайшие детали в нем правдивы. Почему "Упраздненный театр"? Однажды, будучи уже немолодым человеком, я почувствовал, что предназначение мое выполнено. А потом подумал о театре: как он рождается, как становится популярным и... как умирает. Остается название, в театр ходят люди, но того, настоящего, театра уже нет. Театры живут 20 - 25 лет. Так и я еще буду, надеюсь, писать песни и романы. Но это ничего существенного уже не добавит - предназначение, данное Богом, я выполнил.

- И у вас есть слава...

- Не думаю, что это слава. Слава обычно бывает посмертной. А у меня известность, популярность. Я вообще полагаю, что не дело человека определять - есть у него слава или нет. Он должен жить и делать свое дело, а время все расставит по местам.

- Вы счастливы в любви?

- Мне повезло. Я живу со своей женой больше тридцати лет. Мы с ней совершенно разные люди. И по темпераменту, и по вере. Я атеист, она - глубоко верующая. Но есть что-то такое, что делает нас очень близкими, нужными друг другу. Не знаю, как это объяснить. Я люблю ее уединение. Иногда, когда мне хочется скрыться от всех, уезжаю. Но проходит неделя, - и вдруг испытываю такое чувство тоски по жене... И понимаю, что близкие человека у меня нет.

- Для вашего поколения, называемого "шестидесятниками", так много сделалось и сошлось в понятии "оттепель" и в том, что за ним стояло. А нынешняя молодежь, иногда с трудом понимаешь, чем вы были так энтузиазм и надежды. Ведь строй остался прежним, социализм никто не отменил.

- Это трудно объяснить. Вот, например, такой маленький "оттепельный" эпизод. Когда хоронили Заболоцкого, в крематорий Борис Слуцкий произнес небольшую речь. И начал он с того, что сказал: "Наш многострадальная советская литература понесла тяжелую утрату". У собравшихся был шок. Как можно сказать о советской литературе - "многострадальная"? Она бесстрастная, советская. Сказать "многострадальная" являлось тогда преступлением.

- Это печально. Но я не вижу в этом окончательного решения судьбы культуры. У нас великая культура, в нашем обществе существует очень серьезная прослойка одухотворенных людей, и, я уверен, все постепенно будет нормализоваться. Уже и сейчас есть признаки этого.

Беседу вела Л.Михайлова

А сало русское едят!

Реакцию на призыв Президента России отдавать предпочтение товарам отечественных производителей выяснили социологи независимой службы "Мнение". Проведенные ими опросы показали, что 34% москвичей предпочитают российские продукты питания. Лишь 2% опрошенных являются приверженцами западных деликатесов, а 28% покупают те продукты, которые лучше по качеству. Еще 19% респондентов выбирают к своему столу то, что дешевле. А 16% ответили неопределенно: "Когда как".

Около 44% опрошенных опасаются, что нынешняя кампания может принести к сокращению ассортимента доступных товаров, а 40% думают, что она способна вызвать рост цен. Противоположного мнения придерживаются соответственно 25 и 21%.

58% опрошенных считают, что российские продукты по качеству лучше иностранных, а 28% с ними не согласны.

43% участников опроса готовы согласиться с ограничением притока иностранных продуктов в Москву, в 41% решительно против этого.

Т.Иванова

В полном смысле слова умыли Ставропольский сбербанк... альпинисты. Посетровное недавно в краевом центре высотное здание, от непогоды потерявшее свой лоск, теперь блестит, как новая копейка.

На снимке: спортсмены-альпинисты очищают стекла сбербанка (фото К.Тарусова).

Вертолеты на марках

Издательско-торговый центр "Марка" выпустил пять почтовых миниатюр, посвященных полувековому юбилею Московского вертолетного завода имени Миля. Именно здесь были разработаны и внедрены в производство 60 типов и модификаций винтокрылых машин серии Ми.

На этих марках изображены самые современные из них.

На отечественной марке изображение винтокрылой машины впервые появилось в 1955 году. Это был Ми-4, который применялся для арктических исследований. С тех пор изображение вертолета на почтовых знаках стало встречаться довольно часто.

Нынешняя эмиссия - шесть по счету. Тираж каждой марки - 250 тыс. экземпляров, а номинал - от 500 рублей до 2,5 тыс. рублей.

И. Жукова

У пенсионеров отнимут 4,5 трлн

Процентное снижение компенсаций работающим пенсионерам может дать дополнительный доход в госбюджет в 4,5 трлн рублей ежегодно, заявил вице-премьер Правительства РФ Олег Сысуев, комментируя заявление Президента России Бориса Ельцина об уменьшении льгот работающим пенсионерам.

Введение этой меры необходимо для того, чтобы обеспечить стабильные выплаты пенсий после 1 июля. К этому времени, согласно распоряжению президента, правительство должно полностью погасить долги пенсионерам. Уменьшение компенсаций работающим пенсионерам затронет лишь тех, кто получает средние и максимальные пенсии. При этом зарплаты и суммы пенсий работающих пенсионеров затрагиваться не будут, остаются прежними. Предполагается, что общая сумма пенсий и компенсаций у работающих пенсионеров не должна превышать максимального размера пенсии. Таким образом, эта мера не коснется около 1 млн пенсионеров, получающих минимальные пенсии. Тем же, кто получает компенсации и пенсии, компенсация будет уменьшена на 40 тыс. рублей, а тем, кто получает максимальные пенсии, - на 80 тыс. Таких в России сегодня 7 млн человек.

О.Сысуев подтвердил, что правительство занимается разработкой соответствующего документа, однако окончательного решения вопроса, оформленного в виде президентского указа или постановления правительства, пока нет. Отчасти введение такой меры будет зависеть от рассмотрения в Госдуме бюджета Пенсионного фонда на 1997 год, представленного в Госдуму правительством.

Л.Кузнецова

Штрафы ГАИ испугали Госдуму

Государственная Дума приняла закон "О внесении изменений в Кодекс РСФСР об административных нарушениях", направленный на снижение размеров штрафов за нарушения правил дорожного движения.

По словам одного из авторов законопроекта - депутата Альберта Макашова (КПРФ), данный документ "должен привести штрафы в соответствие с реальными финансовыми возможностями граждан".

Закон предусматривает существенное уменьшение денежных взысканий за такие правонарушения, как управление незарегистрированными и не прошедшими техосмотр транспортными средствами, за отсутствие водительских документов. Фиксируется снижение размеров штрафа за нарушение правил парковки, пользование внешними тепловыми приборами, звуковыми сигналами и ремнями безопасности.

В то же время, как отметил А.Макашов, усиливается ответственность за управление автомобилем с неисправными тормозной системой, системой рулевого управления и в нетрезвом состоянии. Повышаются штрафные санкции за нарушения правил пересечения железнодорожных переездов.

А.Медведенко

Ледяной дождь из космоса

Поразительное открытие сделали американские ученые. Оказывается, нашу планету буквально не прекращающимся на ее территории дождем бомбардируют на космических ледяных глыбах крупных размеров: до 12 метров в поперечнике. По оценкам специалистов, бомбардировка идет с интенсивностью от 3 до 30 ударов в минуту, или в среднем 43 тыс. ледяных "бомб" в сутки.

Опасности для жителей Земли, космонавтов, космических аппаратов или самолетов эти "ледышки" не представляют, поскольку рассыпаются на малые кусочки еще на высоте от 1 тыс. до 2,5 тыс. километров. Затем лучи Солнца испаряют образовавшуюся ледяную пыль, превращая ее в огромные облака, которые затем рассеиваются атмосферными ветрами. Такой космический дождь существенно влияет на содержание воды в атмосфере и на поверхности Земли: за каждые 10 - 20 тыс. лет жизни планеты последняя этого вещества добавляет 2,5 см воды на ее поверхность, что в итоге составило километровые толщи воды. Вполне вероятно, что обнаруженные посланцы космоса содержат простейшие органические соединения, которые могли в невообразимо далекие времена способствовать возникновению и развитию жизни на нашей планете.

Открытие такого явления и нового класса напоминающих кометы объектов было сделано с помощью запущенного НАСА в февале 1996 года космического аппарата "Полар". А сообщение о результатах проделанной работы прозвучало на проходящем в Балтиморе заседании Американского геофизического общества.

НЬЮ-ЙОРК В.Рогачев

Приз подстегнул угонщика

Печально для разработчиков "непревзойденного", по их мнению, противоугонного устройства "Эльтор" закончилось "Угон-шоу" в Тольятти. Машину все-таки угнали. И разработавшей противоугонную систему фирме пришлось выплатить обещанные 10 млн рублей тому, кто это смог сделать.

Свое первое "Угон-шоу" фирма "Эльтор" провела месяц назад. Но тогда на приз в 1 млн рублей никто не польстился. А вот 10 млн - это уже деньги, посчитал Дмитрий Беляев. Сам он тоже создает охранные автомобильные системы. И потому без труда вычислил уязвимое место "Эльтора".

Фирма же ему только благодарна: сейчас она устраняет "ахиллесову пяту" своего прибора. А в июле обещает снова провести "Угон-шоу", удвоив ставки. Вот только в народе говорят, что в мире нет такого устройства, которое бы не "открыли" тольяттинские умельцы.

Б. Беляков

ДВА ДИПЛОМА

- российский и американский - получают выпускники Международного колледжа

Успешно прошла первая "стыковка" российской и западной систем образования. Финишировал первый набор студентов Международного колледжа, созданного Московским государственным университетом совместно с университетом Колорадо в Денвере. Девятнадцать выпускников получают сразу два диплома о высшем образовании - бакалавра МГУ и университета Колорадо.

"Утечка мозгов" из России убедительно свидетельствует у нас создана хорошая система образования. Но по формальным признакам она отличается от западной. И теперь, когда мы вливаемся в мировое сообщество, это создает определенные трудности для обладателей чисто российских дипломов.

У нас, например, принята пятибалльная система оценок. В США же она более дифференцированна. Каждый курс оценивается в кредитных часах. Если в течение семестра студент 3 часа в неделю посещает занятия по этому курсу и успешно сдает экзамены, он получает 3 кредитных часа. Для получения диплома бакалавра надо набрать 120 кредитных часов.

При этом семестр или даже больше можно пропустить в другом университете - набранные кредитные часы засчитываются. У нас же, если студент уезжает на год учиться, например, за рубеж, этот год ему не засчитывается. При нарастающей мобильности жизни это очень неудобно.

Некоторые студенты Международного колледжа МГУ, где обучение ведется на английском языке, учились и в Денвере. Оказалось, что они сильнее многих американских сверстников. Поэтому университет Колорадо стремится теперь привлечь студентов МГУ, обучающихся на всех факультетах. По мнению американских преподавателей, их присутствие повышает уровень подготовки, невольно заставляя подтягиваться отстающих.

Мы рады, - говорит декан Международного колледжа МГУ Светлана Григорьевна Тер-Минасова, - что "первый блин" не получился комом. Результаты даже лучше, чем мы надеялись получить, затевая новое дело. В университет Колорадо поступает сейчас много заявок от университетов разных стран с просьбой организовать колледж московского типа. Наша модель получила мировое признание.

Второй колледж, копирующий наш, был открыт два года назад университетом Колорадо совместно с Пекинским университетом. Там использовали уже опробованные у нас учебные планы, программы. Так что можно сказать, что наш колледж стал тиражом. Бакалавра колледжа могут дополучить еще один год на факультете иностранных языков и получить обычный диплом МГУ. У кого есть возможность, могут продолжить свое образование на Западе и получить там через два года степень магистра. Это очень удобно для иностранных студентов...

Добрая слава о московском колледже уже прокатилась по университетам мира. У многих появилось стремление к сотрудничеству. Старейший в Европе Яггеллонский университет в Кракове видит в нем пять к тому, чтобы и его студенты получили диплом МГУ. На очереди - два британских университета, они хотят установить сотрудничество. К ним присоединятся Монхенский университет и старейший университет Испании в Валенсии. Словом, московский колледж действительно становится не просто российским, а международным.

Сегодня выпускников - всего двенадцать. Но уже в этом году на первый курс хотят принять сто пятьдесят человек. И это - при высоком конкурсе.

Для девяноста человек преподавание будет вестись на русском языке. А вторым языком по выбору может быть и китайский, и корейский, и итальянский. Это - плюс к уже практикующимся немецкому, французскому, испанскому.

Расширится и список специальностей, по которым будут готовить студентов. Он в большей степени будет ориентирован на потребности рынка при сохранении широкой программы культурного образования.

Словом, на этом примере система образования демонстрирует гибкость, готовя молодежь к органичному вхождению в мировое сообщество.

Б.Коновалов

Зевайте на здоровье

Если ваша подруга зевает в вашем присутствии - это необязательно означает, что ей скучно. Напротив, каждый зевок - это мимолетное физическое удовольствие, сравнимое с... оргазмом. Во всяком случае, именно так считает профессор Шугер из парижской больницы Сент-Антуан.

Способность зевать является отражением инстинкта, который существует у всех животных. Но если у людей зевание осуждается правилами приличия в обществе, то у братьев наших меньших к процессу зевания отношение иное. Так, если лань или газель начинает зевать во время движения стада, значит, она дает сигнал, что устала, и стадо делает остановку. Зевок может говорить не только об усталости или скуке, но и голоде, как, например, у пятнистого крокодила. Перед атакой - у него это признак агрессивности.

У некоторых племен, по словам профессора, дух пор сохранился этот "крокодилий синдром": когда два лагеря сходятся, воины начинают зевать, чтобы устрашить противника.

Стадное чувство вообще хорошо сохранилось у людей: поэтому одному зевающему человеку удается "заразить" своим примером окружающих.

А вообще говоря, зевательный рефлекс, по профессор. Это помогает снять усталость, является весьма доступным способом обновления воздуха в легких. Не говоря уже о том, что зевание снимает давление в ушах во время посадки самолета. Так что - зевайте на здоровье, пока никто не видит.

ПАРИЖ М.Калмыков

История на колесах

Бронированный "Паккард", на котором ездил Иосиф Сталин, "ЗИС-111" Никиты Хрущева, "Бьюик" маршала Рыбалко и другие автомобили станут участниками автомобильного фестиваля "Экзотика-97".

В нем примут участие около 300 уникальных старинных автомобилей. Многие из них были выпущены в единственном экземпляре или сделаны в ограниченном количестве.

Фестиваль пройдет 20 - 22 июня на столичном аэродроме в Тушино. Желающие участвовать в нем выразили 12 московских клубов.

На снимках: вверху - бронированный "Паккард"; справа - автомобиль "Корвет". 1978 г. (фото Р.Денисова).

Астма - от тараканов

Тараканы являются одной из главных причин резкого увеличения количества случаев астмы среди детей, живущих в городах. Такой вывод содержится в исследовании причин заболевания детей астмой, подготовленном исследовательским институтом аллергии и инфекционных заболеваний.

Астма стала наиболее распространенным хроническим заболеванием среди детей. Причем количество связанных с астмой смертей среди лиц не старше 25 лет более чем удвоилось за период с 1980 по 1993 год.

Нынешнее исследование является частью более широкой пятилетней научной работы, в рамках которой велись наблюдения за 1500 детьми-астматиками в возрасте от 4 до 11 лет в семи городах, разбросанных по всей территории США. Последний доклад основывается на данных, полученных в ходе обследования 476 детей в возрасте 6 лет.

Согласно итогам исследования, дети, страдающие аллергией на тараканов и подвергающиеся воздействию высоких концентраций аллергена, присутствующего в теле насекомого, имеют в три раза более высокие шансы попасть в больницу с астматическим приступом от 4 до 11 лет в семи городах, разбросанных по всей территории США. Последний доклад основывается на данных, полученных в ходе обследования 476 детей в возрасте 6 лет.

Согласно итогам исследования, дети, страдающие аллергией на тараканов и подвергающиеся воздействию высоких концентраций аллергена, присутствующего в теле насекомого, имеют в три раза более высокие шансы попасть в больницу с астматическим приступом, чем дети, которые не подвергаются воздействию этого раздражителя или не являются аллергиками.

НЬЮ-ЙОРК В.Рогачев

В номере использованы материалы ИТАР-ТАСС, РИА "Новости", Фотохроники ИТАР-ТАСС, РИА-фото

ИНЖЕНЕРНАЯ ГАЗЕТА
Главный редактор Д.ПИНСКИЙ
Наш адрес: 103031 Москва Кузнецкий мост 21/5
Телефон для справок 203-90-37
Индекс: 50052
Номер набран и сверстан в ГПМК по технологии ВНИИполиграфии
Отпечатано в ООО "Подмосковная типография" Заказ 1621
02. 06. 97

ИНЖЕНЕРНАЯ ГАЗЕТА
1997 ИЮНЬ №31 (888)
газета выходит с 1990 г.

РЕФОРМЫ БЕЗ ПОДДЕРЖКИ СТРАНЫ

Б'98 Бюджет

В России стартовал новый этап реформ. Многими своими чертами он напоминает начальный период рыночных преобразований в 1991 году. Однако есть и большие различия. Выражаются они прежде всего в изменении общественной атмосферы.

И тогда, и теперь реформы предпринимаются под давлением крайней необходимости. В 1991 - 1992 годах на страну надвигалась угроза голода, сейчас - бюджетного, финансового кризиса. И тогда, и теперь "группой прорыва" стала узкая, довольно сплоченная команда молодых реформаторов.

Напомню даже некоторые персональные совпадения: Чубайс в то время входил в тогдашнюю реформаторскую команду, а Гайдар, ее возглавлявший, является одним из разработчиков нынешних реформ.

Импульс, заданный в 1992 году гайдаровскими преобразованиями, определил основное содержание политики последующего пятилетия (финансовая стабилизация, приватизация).

Сегодня речь также идет о перспективе на несколько лет. И, как тогда, так и теперь на пути преобразований стоят могущественные силы. Известно, какое сопротивление, активное и пассивное, оказывало старое номенклатурное чиновничество, "красный" директорат. Но и сейчас у реформ - немало противников.

Заслуги команды Гайдара в осуществлении рыночного прорыва умалить невозможно. Но не секрет, что результаты реформ оказались не совсем теми, которые ожидались.

Гайдара и других реформаторов упрекали за верхушечный, технократический подход к реформам. За то, что они, не объясняя массам свои цели и не учтя последствий, ставили страну перед фактом, руководствуясь своего рода хирургическую операцию. Такой подход немало способствовал противоречивому результату преобразований.

С одной стороны, с трудом была в основном достигнута финансовая стабилизация. Заложены основы современной банковской системы, возник рынок ценных бумаг. С принятием новой Конституции реформирована политическая система, формируется новое - федеральностское - территориальное устройство. Однако по большому счету итоги пятилетия удовлетворения не вызывают. Темпы рыночных преобразований резко снизились. Сложнейшие узлы проблем переходного периода не были развязаны.

Учли ли эти уроки нынешние реформаторы? Если команда Гайдара не сумела даже толком объяснить, чего она хочет, то сейчас такие попытки делаются. Но часто они наталкиваются на недоверие: поверить в то, что жилищно-коммунальная реформа не сведется к банальному повышению тарифов, трудно тем, кто помнит, какие обещания давались в свое время насчет стоимости ваучера и "создания многомиллионной массы собственников".

Нынешние реформаторы проявляют осторожность, растягивая реформы на несколько лет, избегая новой "шоковой терапии". Они делают сильный ход, стараясь заручиться поддержкой региональных властей.

Реформаторы из команды Гайдара решительно осуществляли меры, без которых невозможен бросок (либерализация цен, разгосударствление). Однако пасовали там, где задевались частные интересы номенклатурной элиты. Отсюда - и "директорская" приватизация, и сохранение монополизма, зависимости предпринимательства от государства.

Они даже не приступили к земельной реформе, не приняли никаких предупредительных мер против строителей финансовых пирамид. Не подумали они и о какой бы то ни было компенсации при обесценивании вкладов, хотя бы в форме государственных облигаций. Да и сама "шоковая терапия" продолжалась всего два-три месяца. И в результате превратилась, как считают экономисты, в "шок без терапии"...

К сожалению, нынешнее правительство не собирается останавливаться там, где остановились реформаторы первого призыва. Оно намерено нанести удары по коррупции и криминалу, не боясь задеть сильных мира сего.

Несмотря на это, общественная атмосфера, в которой проходят преобразования, выявляет не только сходство, сколько различие двух периодов. Причем далеко не в пользу нынешнего.

Тогда курс реформаторов был узок, но их поддерживало общественное мнение. Люди были готовы потерпеть некоторое время, чтобы вывести страну из кризиса. Сейчас терпение, которого хватило на несколько трудных лет, истощается. По самому последнему опросу, проведенному в апреле этого года Российским независимым институтом социальных и национальных проблем, 72,3% респондентов (против 68,9% год назад) оценивают положение в стране как критическое.

Цифры говорят, конечно же, о давно назревшей необходимости дальнейших реформ. Но одновременно и о том, как трудно будет населению смириться с новыми жертвами. Как нелегко будет реформаторам, опирающимся не столько на поддержку страны, сколько на волю и власть президента. А ведь успех реформ зависит от того, насколько удастся преобразователям добиться существенной поддержки.

К.Холодковский, заведующий сектором Института мировой экономики и международных отношений РАН

Прогноз...на текущий год

Правительство РФ представило в Госдуму уточненную оценку основных показателей социально-экономического развития страны в 1997 году. Согласно новому прогнозу, валовой доход граждан страны составит 2550 - 2600 трлн рублей по сравнению с предыдущей оценкой в размере 2650 - 2727 трлн рублей.

Правительством подчеркивается, что запущенные механизмы сдерживания инфляции - прежде всего жесткая денежно-кредитная политика и ужесточение контроля за ценообразованием на продукцию естественных монополий - "принесут положительные результаты". В целом за 1997 год среднемесячный темп роста инфляции, по расчетам кабинета министров, составит 1,1%.

По уточненным данным, размер снижения объемов промышленного производства на крупных и средних предприятиях России составит в текущем году 3%. Наибольшее падение производства прогнозируется в лесной промышленности и в машиностроении.

В документе также отмечается, что объем инвестиций в развитие экономики и социальной сферы в первом квартале был на 8% ниже уровня прошлого года. В целом же в 1997 году объем инвестиций составит 95 - 97% к уровню прошлого года против 100 - 102% по первоначальному прогнозу. Некоторое улучшение ситуации ожидается во втором полугодии этого года, что будет связано со снижением доходности государственных ценных бумаг.

И.Новиков

Стоны ВПК услышаны

Президент России Борис Ельцин объявил о принципиальной поддержке всех предложений руководителей крупнейших петербургских предприятий ВПК, прозвучавших во время посещения ими крупнейшего предприятия оптического приборостроения страны - АО "ЛОМО".

Пятнадцать директоров обсудили с Президентом Российской Федерации проблемы оборонной промышленности, профинансированного в прошлом году в среднем на 30% ниже запланированного и чем в прошлом, рассуждениями о реструктуризации оборонной промышленности и уменьшении числа финансируемых объектов ВПК.

Обсуждались также предложения о необходимости целевые ассигнования промышленных объектов. Целесообразности, по их мнению, ввести изменения в налоговое законодательство. В частности, отменить введенный в 1996 году НДС на авансовые платежи от экспорта, которые снижают конкурентоспособность российских предприятий.

Борис Ельцин пообещал принять меры, одной из которых станет, возможно, понижение с 1998 года процентной ставки на кредиты для предприятий. Он выразил надежду, что это цифра может опуститься до 20% вместо 50 - 60, действующих в настоящее время.

Глава государства отметил также необходимость поддержать науку и сохранить научный потенциал оборонной промышленности.

САНКТ-ПЕТЕРБУРГ Ю.Андреева, М.Федорова

Бюджет развития принят

Госдума приняла федеральный закон "О Бюджете развития Российской Федерации".

Закон определяет Бюджет развития РФ как специальный инструмент государственного стимулирования привлечения дополнительно к средствам федерального бюджета средств частных инвесторов и инвестиционных институтов и объединения этих средств при финансировании конкретных инвестиционных проектов. Средства для Бюджета развития РФ предусматриваются в федеральном законе о Федеральном бюджете на очередной финансовый год, а объем их может быть изменен только федеральным законом.

Оперативное управление средствами Бюджета развития осуществляется уполномоченным агентством экономического развития РФ.

Создается специализированный банк - "Федеральный инвестиционный банк", который будет осуществлять согласование инвестирования средств Бюджета развития. Контрольный пакет акций банка (не менее 51% голосующих акций) находится в собственности РФ и закрепляется за Федеральным агентством на праве оперативного управления.

Р.Серебрянников

Еще не решен вопрос о секвестировании расходов на 1997 год, а уже началась битва за Бюджет-98. Каким ему быть? Борис Ельцин направил в Правительство РФ ежегодное послание "О бюджетной политике на 1998 год", где подчеркнул: "Секвестра расходов в будущем году не должно быть!"

Разминка перед схваткой

В послании Президента РФ определены главные цели бюджетной политики.

Среди них - увеличение собираемости налогов, реструктуризация расходной части бюджета, упорядочение бюджетных процедур. Бюджет будущего года должен быть прозрачным, открытым, быть звеном трехлетнего финансового плана государства.

Именно такой бюджет поможет обеспечить устойчивый экономический рост, позволит вывести из глубокого кризиса отрасли социального комплекса, говорится в документе.

Президент поставил задачу существенно сократить дефицит бюджета. Первичный дефицит - без расходов на обслуживание государственного долга - не должен превышать 0,5% ВВП. "В 1999 году этот показатель свести к нулю", - потребовал президент.

Среди важнейших задач - налоговая реформа. Ее цель - не только стабилизировать доходы бюджета, но и обеспечить равные и благоприятные условия для предпринимательской активности. В составе бюджетных расходов будут выделены приоритеты. Это погашение бюджетной задолженности за предыдущие годы, асинхронная на проведение основной реформы, расходы на содержание судебной системы и средства на усиление государственной поддержки здравоохранения, культуры и искусства.

К принципам бюджетной политики в послании отнесены конкурсность в распределении бюджетных средств, строгий контроль за целевым характером их использования, акцент на повышение собираемости налогов при снижении общего налогового бремени.

Правительству предложено качественно изменить политику на рынке государственных ценных бумаг. Во главу угла будут поставлены не потребности бюджета, а ограничение нетитанового влияния на экономический рост бремени обслуживания внутреннего долга государства.

При решении задачи начала экономического роста в 1998 году реалистичный бюджет будет одним из главнейших инструментов достижения этой цели, заявил на заседании Правительства РФ первый вице-премьер Анатолий Чубайс.

За последние годы не было по инфоду бюджета, наконец-то который бы удалось полностью исполнить. Принятие реалистичного бюджета на будущий год снимет десятки вопросов и избавит от противостояния Минфина с другими министерствами. Появится стабильность, предсказуемость, будут подорваны корни коррупции.

Необходимо, подчеркнул первый вице-премьер, выйти на базовые показатели структуры расходов. И, как только это показателей станут ясны, Минфин представит каждому министерству и ведомству лимит расходов на будущий год.

Бюджет 1998 года будет "жестким", считает заместитель руководителя администрации Президента РФ Александр Ливший. При этом его исполнение практически полностью будет зависеть от того, когда и в каком объеме Государственная Дума примет новые налоговые законы. Крайне желательно, чтобы налоговые нововведения были приняты парламентом полностью в виде Налогового кодекса.

Но подготовка даже самого хорошего законопроекта - только половина успеха. Главная задача правительства, как считает А.Ливший, - подготовить к такому бюджету страну.

За оставшееся время нужно успеть провести реформы, без которых механическое сокращение расходов бюджета будет чревато неприятностями. Речь прежде всего идет о жилищно-коммунальной и социальной сферах, а также военной реформе.

Учитывая все нововведения, которые необходимы в Бюджете-98, есть проект правительство готовит по-новому. В частности, к его разработке приступали намного раньше, чем в прежние годы. И эта работа ведется и будет вестись в максимально открытом режиме с привлечением представителей регионов, членов Совета Федерации, депутатов Госдумы.

Так, А.Чубайс поддерживает инициативу депутатов фракции "НДР", согласно которой нижняя палата парламента будет представлена в работе двумя-тремя членами от каждой фракции и депутатской группы, а также одним представителем от каждого думского комитета.

До 26 августа, когда правительство должно представить в Госдуму проект Бюджета-98, осталось не так уже и долго. Что же успеет сделать правительство и как отреагируют депутаты?

На конвейере - флоппи-диски

Единственное российское предприятие, выпускающее компьютерные флоппи-диски, - АО "Электрон-медиа" в подмосковном Зеленограде. Его производственные мощности позволяют производить до 15 млн дисков. На предприятии существует жесткая система контроля за качеством. В блокнадцае выдает "Электрон-медиа" гарантийный сертификат Госстандарта. В числе потребителей, круг которых постоянно расширяется, отечественные разработчики программных продуктов, информационные структуры.

На полностью автоматизированном предприятии работают не более двух десятков человек.

На снимке: главный инженер дискетного производства Алексей Ночевнов на участке картриджа дискет (Фото Б.Кавашкина).

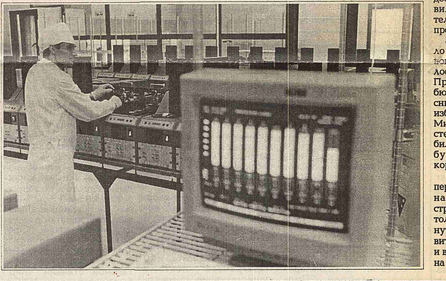

ЖИЛИЩНО-КОММУНАЛЬНАЯ РЕФОРМА

Пусть богатые платят

МОСКВА

"Богатые должны полностью оплачивать свое жилье", - считает мэр Москвы Юрий Лужков. И вот уже с 1 июля этого года состоятельные москвичи будут полностью оплачивать расходы по коммунальному обслуживанию "лишней" жилплощади, а также вторых и более квартир

Это решение содержится в принятой правительством Москвы программе по проведению жилищно-коммунальной реформы, рассчитанной до 2006 года. Хотя, как признал сам мэр, данными для определения границы между "бедными" и "богатыми" администрация города пока не располагает.

Дотации, по замыслу московских властей, будут выплачиваться не многолистам в сфере обслуживания, а непосредственно населению. Сегодня в Москве более 1 млн семей получает жилищные субсидии. Социальная норма жилья в Москве на одного члена семьи составляет 25 кв. метров, однако в ближайшее время ее планируется поднять до 30 кв. метров.

"Мы будем проводить жилищно-коммунальную реформу, мы уже ее проводим, но в темпах снижения жения затрат на эксплуатацию жилья и коммунальные услуги. Обязательно также повсеместное внедрение конкурсности в системе управления жилого фонда", - подчеркнул Ю.Лужков. Будет также проводиться политика поощрения создания кондоминиумов - товариществ собственников жилья. "Разумеется, повышение дали самофинансирования жилищной сферы будет происходить в полном соответствии с ростом доходов населения. Другой формулы здесь нет", - отметил мэр.

Программой правительства Москвы определены также сроки перехода на полную оплату коммунальных услуг населением: это должен произойти в 2006 году. В 2003 году, как предполагается, москвичи станут платить 72% от себестоимости. А уже в нынешнем году этот показатель вырастет с 17,5 до 22% в следующем году - до 25%. Однако плата за коммунальные услуги в совокупном доходе семьи не должна будет превышать 25% в 2006 году.

Е.Корнышева

Законы в противовес произволу

При проведении жилищно-коммунальной реформы государство должно взять на себя расходы в сумме 2 - 3 млрд долларов, необходимые для установки контрольно-измерительных приборов. Через полгода экономия на тепле, электроэнергии и газе компенсирует эти затраты государства, заявил председатель Комитета Госдумы по промышленности, строительству, транспорту и энергетике Владимир Гусев.

Он особо отметил, что жилищно-коммунальная реформа начинает проводиться при отсутствии должной законодательной базы, без учета финансовых ресурсов, без научного, технологического и тем более социологического обоснования. "Реформу необходимо законодательно оформить, - подчеркнул председатель думского комитета. - Ни в коем случае нельзя проводить ее в спешке, как это произошло, например, с приватизацией".

Он сообщил, что его комитет подготовит ряд законодательных предложений, направленных на то, чтобы "оградить население от последствий проведения жилищно-коммунальной реформы".

Р.Серебренников

Без прессинга Центра

ЛИПЕЦК

Проведение жилищно-коммунальной реформы должно идти снизу, поскольку "коммунальная сфера, как это принято в большинстве стран, - компетенция территорий, местных властей", считает заместитель Председателя Совета Федерации, глава Липецкого областного собрания депутатов Олег Королев

Признав необходимость реформы, О.Королев отметил, что в силу своей важности для населения она не должна идти "сверху, по одному ранжиру для всей России, как это предлагается".

В регионах этой социально-экономической проблемой занимаются давно. Опыт создания "конкурентной среды в жилкомхозах" и соответствия коммунальных выплат среднедушевым доходам населения" есть в Москве, Санкт-Петербурге, Свердловской и Нижегородской областях, ряде других территорий. Идет обмен информацией между администрациями, вырабатывается "что-то свое, наиболее подходящее для данной местности".

Нужно "поддерживать эти поиски, а не душить их по обычаю прошлого прессингом директив и инструкций из центра", считает Олег Королев. К примеру, в Липецкой области есть программа до 2000 года, где увеличение коммунальных платежей расписано по годам в соответствии с обществено необходимыми затратами, среднедушевыми доходами и ростом зарплаты населения, уровнем конкуренции тех, кто обслуживает коммунальные системы.

Вице-спикер Совета Федерации сослался на опыт Германии, который специально изучают в некоторых российских регионах. Там местные власти поступают как удобнее и экономичнее для их земель. Выше доходы населения - больше налоги побольше, ниже - им помогает федеральная власть. Причем для этого есть четко просчитанные, социально обоснованные критерии.

Средний немец, по статистике, набирает годовую сумму коммунальных и прочих платежей за месяц работы. Это составляет 8% от его совокупного дохода, которых вполне достаточно, чтобы "нормальное фамильное самочувствие было как у его семьи, так и у государственного бюджета".

У нас же даже стартовая величина 16%. Причем везде - и на Колыме, и в Сочи, хотя на севере отопление работает 10 месяцев в году, а на юге - два.

Л.Ермакова

Дышать стало легче

Состояние окружающей среды в России постепенно улучшается. Если в 1988 году выбросы загрязняющих веществ в атмосферу составили около 35 млн тонн, то в последнее время они снизились до 21 млн тонн в год. Причем 92% от этой массы приходится на автомобильные выхлопы.

Основная причина снижения выбросов загрязняющих веществ в атмосферный воздух - резкий спад промышленного производства. Кроме того, в 1997 году для всех видов собственности в России был введен экономический механизм природопользования, согласно которому предприятия стали платить налоги за выбросы и размещение отходов. 10% от этих платежей остается в федеральном экологическом фонде, 30% - в региональном и 60 - в городском. Все эти деньги используются исключительно на экологические нужды.

Министерство топлива и энергетики РФ
объявляет конкурс
на право заключения комплексного договора на выполнение в 1997 году научно-исследовательской работы по теме:
Создание электрической связи большой пропускной способности между Сибирью и европейской частью России
Временное положение о конкурсе читайте на 2-й странице

Б.Немцов доволен собой

Борис Немцов оценил первые 75 дней своей работы в роли первого вице-премьера Правительства России

По его словам, прежде всего удалось восстановить роль государственного управления в базовых отраслях экономики России: энергетике, на железных дорогах, в "Газпроме". Наведение порядка здесь, по мнению Б.Немцова, "идет с огромной пользой для нашего государства". Так, акции РАО "ЕЭС России" значительно возросли, и их общий рост с начала года составил 300% в валюте.

Огромные изменения, по словам первого вице-премьера, произошли на железной дороге. Одобрена концепция снижения тарифов на грузовые перевозки, причем эти снижения радикальные. Так, уголь на большие расстояния можно будет возить с 50-процентной скидкой, а скидка на ресурсы и готовую продукцию составит до 40%. Новшество на железной дороге, по его мнению, и элементы конкуренции.

В конце июня также будут осуществлены и первые крупномасштабные сделки по купле-продаже электроэнергии по серьезно низким ценам. Это Б.Немцов тоже считает положительным моментом своей работы.

Вице-премьер остановился на решении проблемы коррупции. Он отметил, что удалось добиться гласности в распределении бюджетных и внебюджетных денег, а это 170 трлн рублей, предназначенные для государственных закупок, а также дорожных и строительных подрядов. В отношении коррупции Б.Немцов также отметил, что введен в жизнь указ об упрощении уполномоченных банков, который, по его словам, в России не заметен, однако он имеет огромное значение для нормализации финансов в России.

Прохладным решением Б.Немцов назвал декларации об имуществе, банковских счетах и доходах чиновников, которые их семей и депутатов, которые теперь обязаны заполнять все государственные высокого ранга. Эта декларация весть себя открыто, подчеркнул Б.Немцов. Кроме того, среди прочих мер, направленных на борьбу с коррупцией, предусмотрено также изменение кодекса, который, если он будет одобрен депутатами, снизит налоговое бремя предприятий и также позволит упростить налоговую систему в России.

Он также остановился на пакете документов по пенсионной реформе и упорядочению системы льгот в России, в результате принятия которых, по его мнению, правительство сможет вовремя выплачивать пенсии и зарплату.

Б.Немцов также остановился на двух конкретных экономических проектах, которые ему удалось, по его словам, за эти 75 дней запустить в жизнь. Это крупнейший инвестиционный проект "Каспийский трубопроводный консорциум", а также сахалинские проекты по освоению шельфа на Сахалине - Сахалин-1 и Сахалин-2.

Л.Кузнецова

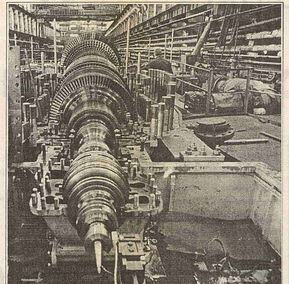

Паровая турбина Т-185, изготовленная на Екатеринбургском АО "Турбоэнергомаш завод", - третий из агрегатов; предназначена для ТЕЦ "Кушнев" в Пекине. Начата работа над изготовлением четвертой турбины.

На снимке: паровая турбина Т-185 на испытательном стенде (фото А.Сапожникова).

ТЕНДЕР ПО АЛМАЗАМ

Международный тендер на финансирование разработки месторождения алмазов им. Ломоносова в Архангельской области может быть проведен до конца 1997 года, сообщил председатель Экспертного совета при Правительстве РФ Георгий Хижа.

Экспертный совет одобрил представленную руководством АО "Севералмаз", имеющим лицензию на разработку, и администрацией Архангельской области программу обоснования инвестиций в строительство горно-обогатительного комбината на месторождении алмазов им. Ломоносова. Будет разработано технико-экономическое обоснование для проведения международного тендера на финансирование горно-обогатительного комбината.

Открытая в марте 1980 года Ломоносовская трубка считается одним из самых крупных алмазных месторождений Архангельской области.

Для промышленной разработки месторождения им. Ломоносова, которое, по оценкам специалистов, приступить к эксплуатации планируется с 2003 года, потребуются инвестиции порядка 3,5 трлн рублей. К участию в тендере будут допущены как отечественные, так и зарубежные горнодобывающие и финансовые компании.

Р. Серебренников

КТО ДАСТ ДЕНЬГИ АПК

Министерство финансов РФ планирует провести среди банков конкурс на право обслуживания Фонда льготного кредитования агропромышленного комплекса (АПК), заявил заместитель министра финансов Василий Ковалев.

В настоящее время данный фонд обслуживают лишь Альфа-банк и Агропромбанк, и Минфин РФ считает, что число банков-агентов должно быть увеличено.

Соглашение между Минфином, Минсельхозпродом и Агропромбанком о создании за счет средств федерального бюджета фонда льготного кредитования АПК было подписано в конце марта 1997 года. В соответствии с условиями соглашения средства фонда предоставляются хозяйствам всех форм собственности для финансирования сезонных нужд.

Процентная ставка по кредитам, предоставляемым из средств указанного фонда, не должна превышать 25% ставки рефинансирования ЦБ РФ (в настоящее время - 36% годовых).

САМЫЙ КРУПНЫЙ ЗАЕМ

Всемирный банк завершил переговоры с Правительством России о выделении самого крупного за всю историю отношений двух сторон займа, который будет израсходован на реструктуризацию системы социальной защиты. Водворяющий заем объемом 800 млн долларов будет выдан в 3 траншах, размер первого и третьего составит 300 млн долларов, размер второго - 200 млн.

Соглашение о завершении переговоров было подписано вице-премьером Правительства РФ Олегом Сысуевым и представителем Всемирного банка Робертом Либенталем.

Предполагается, что вопрос о предоставлении займа будет рассмотрен на заседании совета директоров в конце июня. А средства первого транша могут поступать в России в течение ближайших полутора месяцев.

При этом первый транш социального займа будет использован в основном на погашение задолженности федерального бюджета по выплате пенсий, которая в настоящее время составляет 10 трлн рублей. Поскольку правительство взяло себе обязательство погасить свои долги к 1 июля 1997 года, основная часть 300-миллионного транша будет перераспределена федеральным бюджетом уже после выплаты задержанных пенсий.

Погашение задолженности правительство перед пенсионерами будет происходить условиям выделения в декабре 1997 года второго транша кредита, который также будет использован на реструктуризацию пенсионной системы. В частности, Правительство РФ и Всемирный банк договорились о том, что эти средства будут направлены на развитие негосударственных пенсионных фондов как основного инструмента накопительной системы пенсионного обеспечения. Она будет в большей степени отвечать требованиям рыночной экономики, нежели действующая в настоящее время.

Средства второго и третьего траншей (последняя часть кредита запланирована на начало 1998 года) будут также использованы на реформирование фондов социального страхования и занятости, а также на улучшение ситуации с выплатой пособий на детей.

Кроме того, Всемирный банк планирует выделить России заем размером 30 млн долларов на техническую поддержку социальной сферы.

МАРИЙ ЭЛ - ОФФШОРНАЯ ЗОНА

Руководители Республики Марий Эл объявили о намерении создать в ее оффшорной зоне, что вряд ли привлекло к ней внимание деловых людей не только из России, но и из-за рубежа.

При обсуждении проекта ведомственные правительство республики считает инвестиции одним из путей выхода из кризиса. Однако в последние годы серьезных инвестиций в экономику республики не было.

В настоящее время принят закон о привлечении инвестиций, который особенно дает инвесторам на два года от всех местных налогов. Это должно привлечь в республику крупные деньги.

С.Смирнов

ЙОШКАР-ОЛА

НОВЫЙ КРЕДИТНЫЙ РЕЙТИНГ

Ведущее европейское рейтинговое агентство Айби-си-эй присвоило ценным бумагам правительства Санкт-Петербурга общий долгосрочный кредитный рейтинг BB+ и краткосрочный рейтинг В. Этот рейтинг соответствует показателю, определенному ранее агентством для России в целом.

Как ожидается, в ближайшее время на мировой финансовый рынок поступят также бумаги администрации Нижегородской области, которая наряду с Москвой также получила в этом году кредитный рейтинг.

В.Макарчев

ЛОНДОН

Наукe нужны менеджеры

В нынешнем году финансирование российской науки возрастет в 2 раза по сравнению с 1996 годом, подчеркнул на встрече с учеными Новосибирска в Академгородке вице-премьер Правительства РФ Владимир Булгак

Если в 1996 году финансирование составило 6 трлн рублей, то в 1997 году оно достигнет 13 трлн. И планируется его постепенное увеличение. Все это, по словам вице-премьера, оно может составить 138 трлн рублей. Именно с этим принципиально важно разработать критерии распределения средств для науки. Уже завершена инвентаризация научных учреждений. Следующим этапом должна стать оценка их аккредитация и аттестация, что позволит ввести критерии финансирования.

Словом, в российской науке начинается этап прикладных реформ, чтобы как можно скорее адаптировать ее к новой экономической ситуации в стране. При этом, как считает В.Булгак, под новой экономической ситуацией понимается, в частности, то, что 70% промышленности уже акционировано. И поэтому наука должна найти свое место в этих новых условиях, освоить механизмы взаимодействия с производством.

Одним из ключевых моментов реформы станет аккредитация научных учреждений, которая призвана обеспечить дальнейшее "научного проекта" до конкретных потребителей. Это "снимет с тормоза" развитие наукоемкого бизнеса.

Для осуществления аккредитацией научных учреждений предусматривается сформировать комиссию из представителей Министерства науки и технологий РФ, научного сообщества и, возможно, зарубежных партнеров. Методику реформы разрабатывает Министерство науки и технологий. И пакеты соответствующих документов после экспертизы начнут реализовываться уже в нынешнем году.

"Должно быть усвоено главное: если Академия наук и другие научные общества сами не поймут, что они должны с собой делать, то этим займутся другие", - подчеркнул вице-премьер.

Более успешной реализации научных проектов должно способствовать создание специальных отделений при отраслевых институтах по подготовке менеджеров для науки.

Без адаптации науки к новым рыночным отношениям нельзя говорить ни о каком научно-техническом прогрессе. А для этого необходимы специалисты-менеджеры, которые будут знать, как выгодно реализовать научные разработки и идеи.

Ожидается, что отделения по подготовке менеджеров для науки начнут проводить первый набор желающих уже в 1998 году. Они будут обучены по тем же направлениям: фундаментальная наука, прикладная наука, отраслевые направления науки.

Однако специалистов по обучению менеджеров для науки в России нет. Поэтому их будут приглашать из-за рубежа, скорее всего - из Германии, где практика подготовки менеджеров науки вроде уже есть.

В числе путей выхода науки из кризисного состояния вице-премьер назвал усиление кооперации с мировой фундаментальной наукой, развитие малого бизнеса и рыночных начал при проведении прикладных исследований, привлечение инвестиций из негосударственных источников.

Н.Анисимова, В.Ельмаков

МКПП в роли посредника

Крымские предприятия военно-промышленного комплекса Украины получат новые заказы из России и СНГ. Это предусмотрено соглашением, заключенным Советом министров автономии и Советом Министров конгресса промышленников и предпринимателей. Документ подписали в Симферополе глава правительства Крыма Анатолий Франчук и председатель Совета Международного конгресса Виктор Глухус.

Стороны взяли на себя обязательства содействовать возобновлению производственной деятельности на договорной основе, восстановлению испытательных баз в Керчи, Джанкое, Судаке и Феодосии, а также разработке производства в Крыму специальной техники и товаров народного потребления. Достигнута договоренность о создании совместного предприятия по обеспечению районов Крайнего Севера России продукцией сельского хозяйства Крыма.

Соглашение в ближайшее время будет конкретизировано специалистами в виде программ сотрудничества, которые, по словам Виктора Глухуса, "будут давать деньги". Главное сегодня - дождаться введения в действие документов, подписанных главами правительства Крыма и Украины. И решений в соответствии с ними налогообложения. Это сделает конкурентоспособными товары на рынках обеих стран. Тогда появится спрос и на продукцию крымских предприятий химической промышленности и судостроения, что не касается легких испытательных полигонов в Крыму, то как отмечал В.Глухус, заказы на их использование поступают не только от Военно-Воздушных Сил России, но и ВВС третьих стран.

Л.Рябчиков

СИМФЕРОПОЛЬ

Временное положение

о конкурсе

на право заключения комплексного договора на выполнение в 1997 году научно-исследовательской работы по теме "Создание электрической связи большой пропускной способности между Сибирью и европейской частью России" подпрограммы "Развитие единой электроэнергетической системы России" федеральной целевой программы "Топливо и энергия"

1. К участию в конкурсе допускаются научно-исследовательские и проектные организации электроэнергетической отрасли, Российской академии наук и высших учебных заведений электроэнергетического профиля.
2. Последняя дата подачи предложений для участия в конкурсе - 10 июня 1997 года.
3. Тема научно-исследовательской работы: "Создание электрической связи большой пропускной способности между Сибирью и европейской частью России" (далее "Электрическая связь").
Основная цель НИР: концепция и технико-экономическое обоснование создания и функционирования надежной и экономичной электрической связи в пределах Российской Федерации между Сибирью и европейской частью России для межрегионального регулирования потоков электроэнергии и мощности.
4. Содержание научно-исследовательской работы: комплексное обоснование экономических, технических и организационных предпосылок создания электрической связи; концепция создания электрической связи, учитывающая структуру производства, распределения и потребления электроэнергии и мощности в примыкающих (транзитных) энергосистемах; технических систем (энергобалансовые, экономические, структурные, технические и конструктивные); прогнозные исследования и оценки развития топливно-энергетического и учетного формирования и развития электрической связи; формирование требований к основным техническим и существующих и разработок новых технических средств при создании электрической связи.
5. При выполнении научно-исследовательской работы необходимо обеспечить взаимосвязь с выполненными ранее исследованиями по рассматриваемой теме.
6. Общее руководство научно-исследовательской работой осуществляет Управление научно-технического прогресса Минтопэнерго России как распорядитель финансовых средств (генеральный заказчик) и Департамент электроэнергетики Минтопэнерго России, который представляет необходимую информацию и осуществляет технический контроль.
7. Требования к участникам конкурса:
7.1. Возможность организационно обеспечить объединение научно-технического потенциала организаций и отдельных специалистов (творческих коллективов), участие которых в разработке и экспертизе частных проблем и НИР в целом необходимо для наиболее полного выполнения поставленного задания.
7.2. Возможность научного руководства разделами НИР, выполняемыми организациями-соисполнителями и творческими коллективами.
7.3. Предоставление информации о финансовой обеспеченности и платежеспособности.
8. Участники конкурса представляют:
8.1. Краткую (3 - 4 страницы) аннотацию НИР, раскрывающую научный подход к выполнению НИР в соответствии с проблемами, названными в п. 4 настоящего Положения.
8.2. Предложения по привлечению соисполнителей и образованию творческих коллективов.
9. Экспертной комиссии рассматривает представленную документацию и производит выбор исполнителей по проектам в соответствии с критериями:
а) наиболее полного и эффективного решения задач, поставленных перед проектом, с точки зрения выполнения научных, технических, экономических, социальных, экологических, организационных, правовых, патентных и других требований;
б) наименьшей стоимости работ;
в) наименьших сроков выполнения работ.
10. Экспертная комиссия вправе отклонить предложения, не отвечающие задачам научно-технического проекта.
11. Экспертная комиссия вправе вносить изменения в формулировки проекта и проводить с участниками конкурса консультации по вопросу изменений технического содержания их заявок.

Предложения для участия в конкурсе (материалы по п. 8 настоящего Положения) необходимо направить в Управление научно-технического прогресса Минтопэнерго России, тел. 95-94-25, Китайгородский проезд, 7, ком. 9).

Управление научно-технического прогресса Минтопэнерго

Временное положение о конкурсе утверждено заместителем министра топлива и энергетики В.Бушуевым

КОСМИЧЕСКИЕ ХРОНИКИ

Первый "Союз" для "Альфы"

Ракетно-космическая корпорация "Энергия" (РКК) приступила к изготовлению первого пилотируемого космического корабля "Союз" для международной космической станции (МКС), сообщил заместитель генерального директора корпорации, директор программы орбитальной станции Юрий Григорьев.

Всего до 2000 года РКК должна изготовить 8 пилотируемых кораблей "Союз" и 12 транспортных кораблей "Прогресс". Финансирование этого заказа будет осуществляться из госбюджета и является вкладом России в программу создания МКС. В общей стоимости в этапах разработки, сборки и испытаний космических кораблей "Союз" и "Прогресс" примут участие 6000 сотрудников РКК.

Цикл изготовления космических кораблей составляет 1,5 - 2 года. В настоящее время на предприятии имеется задел необходимых комплектующих на "7 - 8 "Союзов" и 10 "Прогрессов", поэтому существующие финансовые ограничения не скажутся на выпуске пилотируемых кораблей, однако на финансирование будет прекращено, то заказ выполнен не будет.

Стоимость сборки "Союза" составляет около 50 млн долларов, а "Прогресса" - от 45 до 60 млн долларов, включая расходы на подготовку к запуску.

Коллектив РКК "Энергия" за последние 20 лет выпустил десятки различных модификаций "Союзов" и "Прогрессов". Только для обеспечения функционирования орбитальной станции "Мир" было изготовлено 25 "Союзов" и 50 "Прогрессов".

Н. Новичков

«Морской старт» перед стартом

К реализации завершающего этапа международной программы "Сиз Лонч" ("Морской старт"), предусматривающей запуск космических аппаратов с морской платформы, приступили российские корабелы. Они успешно завершили транспортировку стального остова-гиганта с открытого рейда в акваторию АО "Выборгский судостроительный завод".

Плавучая конструкция весом более 20 тонн и высотой 58 метров прошвартована у достроечной стенки предприятия.

Как сообщил генеральный директор верфи Г.Ургорт Ургорт, выборжцы не приступают к монтажу оборудования на борту платформы - здесь предстоит собрать и установить стартовый ракетный комплекс.

Судостроители продолжат работы, начатые их коллегами с норвежской верфи "Квэрнер Брут". Они переоборудовали бывшую буровую нефтедобывающую платформу, модернизировали ее опоры, построили бытовые и жилые блоки, установили буровую.

Российская часть программы "Морского старта" будет завершена к концу нынешнего года.

Затем плавучий комплекс совершит переход к берегам США, где будет базироваться в отдаленном районе Тихого океана, на расстоянии примерно 1 тысячи миль от Гавайских островов.

Л. Фролов

ВЫБОРГ

Ленинградская обл.

Бизнес на ракетных запусках

Государственный космический научно-производственный центр (ГКНПЦ) имени Хруничева планирует расширить свою коммерческую деятельность и заработать в текущем году 500 - 600 млн долларов.

В прошлом году Россия получила от коммерческой деятельности в размере 470 млн долларов, из которых 60% приходилось на коммерческие запуски ракет-носителей ГКНПЦ, 25% - на коммерческую деятельность Российского космического агентства и 15% - на Министерство обороны.

Временное "эмбарго" на использование ракет-носителей "Протон" после неудачного запуска в ноябре прошлого года автоматической межпланетной станции "Марс-96" в настоящее время снято. В ходе расследования причин аварии была подтверждена надежность "Протона".

ГКНПЦ приступил к выполнению запланированных на этот год коммерческих запусков ракет-носителей "Протон", запущенной с космодрома Байконур, на геостационарную орбиту выведен американский спутник связи "Телстар-5". Точная стоимость запуска оценивается в пределах 65 - 75 млн долларов.

До конца текущего года с космодрома Байконур должны быть запущены еще 3 "Протона", которыми на околоземные орбиты будут выведены 19 российских аппаратов.

Сейчас ГКНПЦ заключил в общей сложности 20 коммерческих контрактов со сроками выполнения до 2001 года на общую сумму более 1 млрд долларов.

Н. Новичков

МУРМАНСК

Печерская нефть пойдет на Запад

Главной перевалочной базой нефти шельфовых и прибрежных месторождений Тимано-Печорского района, являющаяся разработка которых планируется в первом десятилетии нового века, станет Колский полуостров. Здесь, на берегу Печенского залива, намечено построить крупный нефтяной терминал. Презентация проекта, выполненного совместно российскими и норвежскими специалистами, состоялась в Мурманске.

Представители проектных организаций 25-й Международной "Роснефть", "Газпрома", администрации Мурманской области и других заинтересованных сторон, в том числе заказчиков бизнеса, одобрили проделанную проектантами работу.

Все сошлись на том, что именно здесь наиболее выгодный выход нефти и газа для российских шельфовых месторождений на рынок сбыта. И не только потому, что по соседству расположен продукт наиболее безопасная с экологической точки зрения заказчиков бизнеса, нежели действующая в настоящее время.

В настоящее время на ведущих предприятиях военно-промышленного комплекса Израиля работают многие бывшие российские граждане - высококвалифицированные специалисты по составу знатоки разработчики оборонного комплекса России. Авиаконструкторы, по-видимому, полагают, что с их помощью Израилю не составит большого труда разработать программу модернизации МиГ-29 ранних модификаций и предложить ее всем заинтересованным в ней потенциальным заказчикам.

Пока неизвестно, сумеют ли израильтяне "лечили самолеты МиГ-29, которые имеются на вооружении Израиля, Ирана и Сирии - основных противников Израиля.

Израильские оборонные фирмы наращивали свою активность в Восточной Европе в 1991 г., когда на Ближнем Востоке начался процесс мирного урегулирования и, как полагает "Джейнс дифенс уикли", МиГ-29, по всей вероятности, были приобретены в одной из стран бывшего советского блока.

Н.Новичков

ВОЕННО-ВОЗДУШНЫЕ СИЛЫ ИЗРАИЛЯ

Величие и слабость Китая

Что означает термин "Большой Китай"? В политическом плане это собственно материковый Китай плюс Тайвань, Гонконг и Макао. Однако пока его границы так далеко не простираются. Поэтому вопрос о восстановлении территориальной целостности Китая определяет политический климат на всем Азиатском континенте

Для некоторых его соседей Китай велик и так. Они с беспокойством смотрят, как увеличиваются военные расходы Китая, в то время как другие страны сокращают свои оборонные бюджеты. Пекин использовал военную силу для утверждения своих притязаний в Южно-Китайском море. Если к ресурсам Китая будут добавлены ресурсы Тайваня, Гонконга и Макао, то образуется чудовищно огромная экономическая держава, которая будет четвертой опорой мировой экономики наряду с США, Западной Европой и Японией.

Тем не менее Китай почти все 21-миллионное население острова не желает жить под господством нынешнего материкового Китая.

Китай упорно считает Тайвань "внутренней проблемой" и отвергает любое предложение о посредничестве для решения этого вопроса бесспристрастного государства, как Сингапур, где этнически китайцы составляют значительную часть населения. Визит тайваньского президента Ли Дэнхуэя в США в 1995 году и демократические выборы президента Тайваня в прошлом году убедили китайских руководителей, что остров шаг за шагом идет к независимости. В 1995 - 1996 годах Пекин уже запустил пять ракет в море на расстоянии 15 миль от главных портов Тайваня, и в будущем нельзя исключить применение силы в еще больших масштабах.

Это могло бы привести к необратимым последствиям в международном плане. Войны в Европе, в Заливе и даже эмбарго против Тайваня создадут угрозу тому, что Ли Куан Ю назвал "восточноазиатским чудом". Это может вызвать противодействие китайских военных не только с Америкой, которая, вероятно, будет защищать Тайвань почти при всех обстоятельствах, за исключением прямого нападения на независимость, но и с Японией, для которой потеря доступа в Южно-Китайское море с начала бы потерю жизненно важной коммуникационной артерии. Если "Большие Пекин" Китай Соединенными Штатами и их союзниками было бы менее уверенным в своем росте, то, вероятно, XXI век не будет, как многие пророчествовали, "Тихоокеанским веком".

Соединенные Штаты разъяснили, что они признают только один Китай и Тайвань не является отдельным вопросом Китая. С этим согласился и сосед Китая в Юго-Восточной Азии.

Довольно скоро напряженность в этом регионе спала. Тайваньские инвестиции на материке продолжаются прежними темпами. Суверенитет Большой Китая постоянно заверяли, что территориальные споры никогда не будут разрешаться посредством силы. Политические руководители в Пекине хорошо одно время так же громко, как и западные комментаторы, говорили о экономическом росте Китая, сейчас выступают в более умеренном тоне. Они уверены в развеять мысль о том, что возвышение Китая нарушит мировой порядок.

Помощник министра иностранных дел КНР Чэнь Цзинь в недавнем интервью сказал: "Экономист за то, что "в прошлом он преувеличивал масштабы экономического развития Китая, утверждая, что за очень короткий срок Китай станет второй торговой державой в мире, а затем и самой крупной. Эти прогнозы необоснованны, и они привели людей к выводу, что рост Китая неизбежно приведет к нарушению баланса в регионе. Такие аргументы не выдерживают критики. Китай не является сверхдержавой. Он не является таковой в настоящее время и не станет ею в будущем".

Темпы экономического роста в блистательные годы скорее всего не будут составлять 8 - 10% в год, как предсказывают оптимисты, и даже 7 - 8% в год, как предсказывают пессимисты. Тем не менее умеренные наблюдатели. Одна из причин заключается в том, что темпы экономического роста были замедлены официальной статистикой. Другая причина состоит в том, что иностранные инвестиции в Большой Китай сокращаются. Третья причина - в том, что внутренний экономический рынок менее однородна, чем думают поборники. Ранно говоря, 70% всего ВВП приходится на большого Тайваня, в то время как экономика собственно Китая менее развита. Финансирование государственного сектора может отбросить экономику на годы назад.

Но все же самой большой проблемой Китая является территориальная целостность. Гонконг и Макао, которые были отделены от Китая соответственно в 1841 и 1557 годах, по крайней мере должны скоро вернуться снова в состав Китая. Но как Британия, так и США, по мнению китайцев, Тайвань пытаются подорвать будущий китайский суверенитет над Гонконгом, разыгрывая карту прав человека. После возвращения Гонконга внимание Пекина будет всюду переключено на возвращение Тайваня мирными методами. Но именно это вызывает у Пекина опасение, провала такой политики, как это случилось и до сих пор. И если Тайвань, как она заявляет, в действительности верит в "один Китай", то почему она постоянно вмешивается в policy Тайваня? Китай не может ступить ни одного дюйма в территориальных водах Тайваня, пока поддерживаются тибетские сепаратисты, гонконгские либералы, сторонники независимости Тайваня.

Ясно, что внешняя политика Китая является откровенно реакционной политикой, нацеленной на то, чтобы остановить движение Тайваня к независимости, изобилующих территориальных претензий других стран к Китаю и предотвратить обвинения в адрес Большого Китая в агрессии. Китай живет в страхе, что новые силовые доктрины Запада, которые в седьмы будут упрожать его внешней безопасности.

Пекин не виноват, у него явно не хватает силы навязать другим свою точку зрения. Поэтому он вынужден имеет два стиля: высокие принципы и прагматизм. Первый стиль - это упор на суверенитет, который лишь в 1970-х годах ожил. Второй стиль - это холодный расчет соотношения национальных интересов и баланса сил. Но это создает опасность неправильного понимания, что, что Китай соответствует "неуравновешенной державой".

Дели

Л.Котов

МИР СЕГОДНЯ

БАНКУ РАСШИРИЛИ ПРАВА

Предоставление большей независимости Английскому банку, а также совместное ограничение возможностей по политическому давлению на этот центральный финансовый орган страны стало одним из важнейших решений лейбористского правительства Великобритании. Как заявил министр финансов Гордон Браун, теперь именно Английский банк будет определять уровень базовой ставки. Да сих пор это было прерогативой министерства финансов. Однако британское правительство оставило за собой право определять максимальный уровень инфляции на финансовый год.

Тем самым Английский банк приблизился по своим полномочиям в вопросах регулирования монетарной политики к Федеральной резервной системе США.

По мнению экспертов, предоставление права устанавления уровня учетной ставки Английскому банку приведет к ее увеличению на протяжении ближайших 12 месяцев.

В.Макарчев

ЛОНДОН

ИНВЕСТИЦИИ В НЕФТЬ

Иран подписал нефтяной контракт с французской нефтегазовой корпорацией "Тотэль" на сумму 3,5 млрд долларов. Партнером "Тотэль" в реализации проекта будет Иранская национальная нефтяная компания, сообщил министр нефтяной промышленности Иран Бижан Акбар Зеланти. Контракт стал крупнейшим соглашением в нефтяной области, заключенным Ираном с иностранными компаниями после исламской революции 1979 года.

"Тотэль" в настоящее время является основным зарубежным партнером Ирана в области нефтедобывающей промышленности. В настоящее время эта французская компания ведет разработку нефтяного месторождения "Сирри" в шельфе Персидского залива.

ТЕГЕРАН

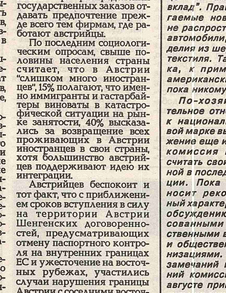

Множество интересных и полезных приспособлений продемонстрировали на ежегодном конкурсе молодых изобретателей в Женеве (Швейцария) ее участники из более чем 40 стран мира.

На снимке: голландцы Беньямин Россен, который сконструировал эргономичную клавиатуру для компьютера (фото Кейстон - ИТАР-ТАСС).

СВОБОДНАЯ ЗОНА НА ОСТРОВЕ СВОБОДЫ

В местечке Уахай, в километре от гаванского международного аэропорта имени Хосе Марти, начала действовать зона свободной торговли. Ее официально открыл министр иностранных капиталовложений и экономического сотрудничества Ибраим Ферредис.

Это первая из четырех зон такого рода, которые намечено создать на острове до конца года в целях привлечения иностранных инвестиций.

В соответствии с принятым на Кубе законом, регулирующим деятельность зон свободной торговли, 75% произведенной там продукции пойдет на экспорт, остальной может реализоваться на внутреннем рынке. Вкладчикам предоставлен особый таможенный, банковский, налоговый, миграционный и социальный режим, а также льготы в сферах труда и законодательства, инвестиций и внешней торговли.

ГАВАНА

УЧИТЕЛЕЙ НЕ ПУСКАЮТ НА ПЕНСИЮ

Совет министров Италии своим декретом заблокировал выход на пенсию в этом году свыше 31 тыс. учителей, которые достигли или сделают 65 лет. Из работников государственных средних школ Италии подали соответствующие заявления. "Повальный досрочный выход на пенсию итальянских учителей связан с их опасениями лишиться пенсионных льгот, решение о предстоящей отмене которых уже принято правительством.

Государственные финансы Италии, отягощенные непосильными социальными расходами и дефицитом государственного бюджета, не смогут справиться с незапланированным заметным увеличением пенсионных выплат.

Поэтому, удовлетворив почти половину заявок школьных работников, совет министров Италии постановил растянуть на 5 лет выход на пенсию для остальных.

РИМ

Д.Полунин

СОЗДАН ГОРМОН РОСТА

Китайские медики создали искусственный гормон роста человека. Новое открытие стало результатом более чем трехлетних экспериментов ученых и специалистов Шанхайского научно-исследовательского института цитологии Академии наук КНР. Новый препарат зарекомендовал себя как эффективный способ лечения людей, имеющих малый рост. При использовании этого гормона за год человек может вырасти более чем на 10 сантиметров.

ПЕКИН

М.Абулхатин

ДАЛЬНЕЕ ЗАРУБЕЖЬЕ 3

Исламабад разочаровался в украинских Т-80

Правительство Пакистана рассматривает вопрос о пересмотре своих финансовых обязательств по заключенному в прошлом году контракту с Украиной на поставку 320 танков Т-80У. В Исламабаде вызывает острое недовольство низкое техническое качество украинских боевых машин: в ходе уже первых испытаний из-за перегрева двигательных установок Т-80УД оказалось фактически невозможным использовать в климатических условиях Пакистана.

Главные проблемы с эксплуатацией Т-80УД возникли у пакистанцев вследствие того, что украинские танки были оснащены устаревшими дизельными моторами, а не более современными и эффективными газотурбинными двигателями, которые выпускаются предприятиями российского ВПК.

В Пакистане при этом весьма скептически воспринялли заверения Киева. Тем, что в данное ближайшее время на украинских заводах будет налажен выпуск самых современных деталей и узлов для Т-80УД. У Украины нет для этого средств, а если бы они появились, то их потребовалось бы по крайней мере восемь лет, чтобы их наладить выпуск.

Л.Котов

Помощник министра иностранных дел КНР Чэнь Цзинь в недавнем интервью сказал: "Экономист за то, что "в прошлом он преувеличивал масштабы экономического развития Китая, утверждая, что за очень короткий срок Китай станет второй торговой державой в мире, а затем и самой крупной. Эти прогнозы необоснованны, и они привели людей к выводу, что рост Китая неизбежно приведет к нарушению баланса в регионе. Такие аргументы не выдерживают критики. Китай не является сверхдержавой. Он не является таковой в настоящее время и не станет ею в будущем".

Темпы экономического роста в блистательные годы скорее всего не будут составлять 8 - 10% в год, как предсказывают оптимисты, и даже 7 - 8% в год, как предсказывают пессимисты. Тем не менее умеренные наблюдатели. Одна из причин заключается в том, что темпы экономического роста были замедлены официальной статистикой. Другая причина состоит в том, что иностранные инвестиции в Большой Китай сокращаются. Третья причина - в том, что внутренний экономический рынок менее однородна, чем думают поборники. Ранно говоря, 70% всего ВВП приходится на большого Тайваня, в то время как экономика собственно Китая менее развита. Финансирование государственного сектора может отбросить экономику на годы назад.

Но все же самой большой проблемой Китая является территориальная целостность. Гонконг и Макао, которые были отделены от Китая соответственно в 1841 и 1557 годах, по крайней мере должны скоро вернуться снова в состав Китая. Но как Британия, так и США, по мнению китайцев, Тайваньские пытаются подорвать будущий китайский суверенитет над Гонконгом, разыгрывая карту прав человека. После возвращения Гонконга внимание Пекина будет всюду переключено на возвращение Тайваня мирными методами. Но именно это вызывает у Пекина опасение, провала такой политики, как это случилось и до сих пор. И если Тайвань, как она заявляет, в действительности верит в "один Китай", то почему она постоянно вмешивается в policy Тайваня? Китай не может ступить ни одного дюйма в территориальных водах Тайваня, пока поддерживаются тибетские сепаратисты, гонконгские либералы, сторонники независимости Тайваня.

Ясно, что внешняя политика Китая является откровенно реакционной политикой, нацеленной на то, чтобы остановить движение Тайваня к независимости, изобилующих территориальных претензий других стран к Китаю и предотвратить обвинения в адрес Большого Китая в агрессии. Китай живет в страхе, что новые силовые доктрины Запада, которые в седьмы будут упрожать его внешней безопасности.

Пекин не виноват, у него явно не хватает силы навязать другим свою точку зрения. Поэтому он вынужден имеет два стиля: высокие принципы и прагматизм. Первый стиль - это упор на суверенитет, который лишь в 1970-х годах ожил. Второй стиль - это холодный расчет соотношения национальных интересов и баланса сил. Но это создает опасность неправильного понимания, что, что Китай соответствует "неуравновешенной державой".

Дели

Л.Котов

Кто будет улучшать МиГи?

В ближайшие годы Израиль будет способен выйти на мировой рынок с предложением модернизации российских истребителей МиГ-29. Об этом сообщили генеральный конструктор военно-промышленного комплекса (ВПК) "МАПО" Михаил Вальденберг.

Военно-воздушные силы Израиля проводят оценку боевой эффективности МиГ-29 в интересующих ближайших вероятных боевых истребителей американского производства F-16С, а также оценивают тактические характеристики российского Всенародного.

Истребители МиГ-29 начали поступать на вооружение ВВС России в середине 1995 года Московское авиационное объединение "МАПО" "МиГ" выпустило более 1300 машин этого типа, около 1000 из которых сейчас на вооружении военно-воздушных сил 23 стран мира. Без учета России и стран СНГ около 300 - 320 МиГ-29 находятся на вооружении ВВС 16 стран Европы, Ближнего Востока, Азии и Латинской Америки. Большая часть этих самолетов выпущена в ранних модификациях и не оборудованных для задач воздушного боя, и не предназначены, не являются ударных операций по наземным целям.

Израильские фирмы уже вышли на мировой авиационный рынок с предложением модернизации широко распространенных в мире российских шельфовых месторождений на рынок сбыта. И не только потому, что по соседству расположен продукт наиболее безопасная с экологической точки зрения заказчиков бизнеса, нежели действующая в настоящее время.

В настоящее время на ведущих предприятиях военно-промышленного комплекса Израиля работают многие бывшие российские граждане - высококвалифицированные специалисты по составу знатоки разработчики оборонного комплекса России. Авиаконструкторы, по-видимому, полагают, что с их помощью Израилю не составит большого труда разработать программу модернизации МиГ-29 ранних модификаций и предложить ее всем заинтересованным в ней потенциальным заказчикам.

Пока неизвестно, сумеют ли израильтяне "лечили самолеты МиГ-29, которые имеются на вооружении Израиля, Ирана и Сирии - основных противников Израиля.

Израильские оборонные фирмы наращивали свою активность в Восточной Европе в 1991 г., когда на Ближнем Востоке начался процесс мирного урегулирования и, как полагает "Джейнс дифенс уикли", МиГ-29, по всей вероятности, были приобретены в одной из стран бывшего советского блока.

Н.Новичков

У чиновников и тут отбирают иномарки

В Чехии обсуждается возможность запрета государственным ведомствам пользоваться автомашинами иностранного производства и пересадки чиновников с западных лимузинов на отечественные "Шкоды" и "Татры". С этой инициативой выступил председатель Гражданского демократического альянса - одной из трех партий, составляющих правительственную коалицию республики, Михаэл Жантовский.

Эта мера, по его словам, должна служить сокращению валютных расходов из бюджета, который в связи с обострением социально-экономического кризиса в стране значительно урезан по предложению правительства.

Кроме того, кабинет премьер-министра Вацлава Клауса уже рекомендовал ранее имевшим право на персональные автомобили чиновникам, от заместителей министров и ниже, пересесть в чешские машины. Эта рекомендация осталась пустым звуком и в автопарках государственных ведомств, где до сих пор преобладают дорогостоящие "Ауди" и "БМВ".

Независимые чешские эксперты оценивают, что усиление кризисных тенденций в экономике заставит государственные ведомства отказаться от использования иномарок.

ПРАГА

И.Шамшин

Спешить ли в Австрию в поисках работы?

Нужны ли Австрии иностранцы и угрожают ли они австрийскому рынку труда? Сколько тратит государство на подд