Грузите зарплату ящиками

Интересно жить на свете. Тем более - в наше время. Тем более - в России

Т.Чинякова, «Инженерная газета»

Директор завода строит себе трехэтажную дачу из заводских материалов силами заводских рабочих. И надо же такому случиться: один из строителей падает с недоделанного балкона и разбивается насмерть. Теперь многочисленные инстанции дебатируют вопрос. Думаете, какой? Не поведение директора, не то, как помочь семье погибшего, а - вопрос техники безопасности было нарушение правил или нет?

Стакан лосиного молока заменяет раковому больному дорогостоящее лекарство. Но из-за того, что два водоеста не могут разделить свои полномочия, драгоценное молоко с лосиной фермы ежедневно флягами выливается в канаву.

Вчерашняя санитарка сегодня называется фитотерапевтом и отваром подорожника лечит катар, зевор и сифилис. А преуспевающий бизнесмен, несколько лет назад бросивший школу на полгути к знаниям, сделал некогда родной альма матер презент - 20 тыс. долларов "на нужды школы".

Уличная перестройка из Москвы распространилась и на другие регионы: теперь стреляют повсеместно. Кровавые разборки стали обычным делом.

Эпоха возникновения новых банков благополучно сменилась эпохой их повального исчезновения. Причем исчезают они, как правило, вместе с деньгами вкладчиков. А уж легендарному МММ давно бы прославиться через Книгу рекордов Гиннесса!

В ажиотаже гордо именуемой "бутиком", рядом с презервативами продается заморские вафли и крем для обуви, но к этому уже привыкли. Как привыкли к тому, что никто ничего не производит, а все что-то продают.

Интересно, что волна перемен докатилась и до деревни. В глухом поселке Каменка Богородского района Нижегородской области две бабы отпасали друг друга за волосы. Раньше бы подрались и разошлись. А сегодня - другое дело. Обе подали заявление в суд: "за оскорбление личности". С требованием возместить им моральный ущерб. Та, которая нападала, потребовала 5 миллионов, та, которая отбивалась, - девять. Одна не могла взять в толк, что слово "проститутка" - ругательство: "Его по телевизору то и дело повторяют!" Поэтому вину не признала. Другая, которая выразила это же слово эквивалентом русского происхождения, вину признала полностью. Пока судья думала над приговором, народ в зале базарил: "Какие миллионы, когда у меня на книжке лишь пятьдесят тысяч!" Кто-то из строителей падает с недоделанного балкона и разбивается насмерть. Теперь многочисленные инстанции дебатируют вопрос. Думаете, какой? Не поведение директора, не то, как помочь семье погибшего, а - вопрос техники безопасности было нарушение правил или нет?

Да нет, жалоб нет. Напротив, все довольны. К тому же водка хорошая - "Почаевская". И прямо с завода. Не отравишься...

Это все о жителях мегаполисов, так сказать, на бытовом уровне. Не беря во внимание парадоксы всероссийского масштаба...

Интересно стало жить. От нашего столпотворения у Боженьки, наверное, голова кружится. Ему там, наверху, и думать некогда о пресловутых американцах или трудягах-японцах. На Россию-матушку дивится - вот кино-то!

Хотя даже у самого замыленного сериала бывает конец. Вопрос: когда же он наступит, висит в воздухе. А может, Всевышний уже ответил на него? Когда закончил стих пророков?.. Это из Библии. Читали?

НИЖНИЙ НОВГОРОД

Москвичей стало меньше

На сегодняшний день население Москвы составляет 8 миллионов 640 тысяч человек, что на 60 тысяч меньше показателей прошлого года. За минувшие 10 месяцев в городе были зарегистрированы 1,5 тысячи иногородних жителей, купивших в столице квартиры. Еще на 25 тысяч человек население города увеличилось за счет заключавших браки с москвичами, 17 тысяч человек уехали. Причины разные: брак, судимость, обмен.

За минувшие 10 месяцев в Москве были зарегистрированы 600 тысяч человек, приехавших в столицу на разные сроки - от трех дней до трех месяцев. 3 миллиона человек были задержаны в связи с нарушением правил регистрации.

Л.Кислинская

Трехглазый атлант

Ученые Уфимской клиники Всероссийского центра глазных и пластической хирургии на основании офтальмо-математических исследований и материалов Трансгималайской международной экспедиции рассчитали параметры облика, характерные для людей предыдущих цивилизаций.

Оказывается, атланты имеют облик современного человека с необычными глазами, способными видеть объемно по центру и периферии. Нос у них нет - вместо него своеобразный клапан. Они обладают "третьим глазом", объемной пространственной зоной.

На снимке: рисунок атланта (фото В.Вонога).

Не думай о секундах свысока

В соответствии с рекомендациями Международного консультативного комитета по определению секунды Международного бюро мер и весов о приближении Национальных шкал времени к шкале Международного Времени в 3 часа ночи по московскому времени (00-00 по всемирному) 27 ноября 1996 года проведена коррекция Национальной шкалы времени России и связанных с ней сигналов времени на 9 микросекунд. Об этом сообщила Межведомственная комиссия по времени и эталонным частотам при Госстандарте России.

Это дает возможность совместного использования как отечественных, так и зарубежных сигналов времени на уровне точности в 1 микросекунду.

«Надежда» из XII-XIV веков

Строительство необычного судна, которому дано имя "Надежда России", началось на верфи царьского морского исторического-культурного завода. Здесь состоялась торжественная церемония закладки и освящения корпуса уникального деревянного парусника. Его длина составит 26 метров, площадь парусов - 200 квадратных метров.

"Это копия старинной русской лодьи XII - XIV веков - времени становления великого Московского княжества, объединившего враждовавшие русские земли в единое православное государство,- сказал президент центра Виктор Дмитриев.- Завершить строительство судна мы намеренны летом будущего года, чтобы сразу же отправиться по внутренним водным путям на празднование 850-летнего юбилея столицы".

Затем лодья примет участие в международной культурно-просветительской акции, посвященной началу третьего тысячелетия от Рождества Христова. В составе флотилии деревянных парусников из разных стран мира "Надежда России" с паломниками на борту побывает в Иерусалиме.

Примечательно, что на Российской морской центр за десять лет существования построил уже около 30 различных парусников, среди которых копии старинного северного карбаса, средневекового поморского коча, ботика Петра Первого и другие. Многие из этих судов успели совершить сверхдальние походы вплоть до берегов Америки.

В.Злобин

ПЕТРОЗАВОДСК

Отправляясь в новую заграницу

С 1 июля 1997 года в странах СНГ будет применяться Единая пассажирская таможенная декларация, правила заполнения которой приняты на 13-м заседании Совета руководителей таможенных служб государств-участников Содружества.

Работа над текстом этого документа продолжалась в течение года. За основу Единой пассажирской таможенной декларации стран СНГ был взят европейский аналог как наиболее простой для понимания граждан. В каждом государстве Содружества текст декларации будет отпечатан на национальном языке страны. Декларация должна заполняться каждым лицом, достигшим 16-летнего возраста.

По мнению председателя ГТК РФ Анатолия Круглова, необходимо упрощать таможенную процедуру прохождения границы. Пассажиры, пользующиеся "зеленым коридором" при пересечении границы, не должны заполнять таможенную декларацию.

На заседании были рассмотрены также вопросы о единых принципах организации таможенного контроля за перемещением при оформлении подакцизных товаров, подлежащих маркировке, и о едином порядке взимания таможенных платежей, НДС, акцизов, таможенных сборов в государствах Содружества.

ШАХМАТЫ ДЛЯ ВСЕХ

Раздел ведет кандидат технических наук, мастер по шахматам Евгений Гик

ДЕБЮТНЫЙ ДИСПУТ

Продолжаем рассказ о матче на первенство мира между Анатолием Карповым и Гатой Камским. Сегодня на очереди партии №4 и №5.

4-я партия

Г.КАМСКИЙ - А.КАРПОВ

Защита Каро-Канн

1. e4 c6 2. d4 d5. ed cd 4. c4 Kf6 5. Kc3 e6 6. Kf3 Cd4 7. cd Kxd5 8. Cd2 Kc6 9. Cd3 0-0 10.0-0 Ce7 11. ФеЗ Kf6 12. Ke4 ФЬ4! Вот и важная новинка по сравнению со второй партией, которую Камский красиво выиграл. В результате Карпов берет верх в этом дебютном диспуте. 13. a3 Cd7 14. Лfd1 Лad8! Как легко проверить, пешки b2 и d4 неуязвимы.

15. Kf6+ Cf6 16. Фе4 g6 17. Ce3. Камката, что черный ферзь должен поспешить диагональ a7-g1, однако следует неожиданный маневр конем, и выясняется, что черные выиграли стратегическое сражение. 17... Ke7! Теперь пешка "d" надежно блокирована, и проблема "изоляторов" в данной партии решена. 18. Ke5 Kf5 19. Kc4 Фаб! Бесстрашный ферзь не боится ни коня, ни пешки на на одной из диагоналей. Действия Карпова в этой партии производят сильное впечатление. 20. a4 Cc6 21.Фf4 Cd5 22. Ke3 Фb6 23. Cf3 e7 24. Лc2 Cg7 25. h4 Лfe8 26. Фg3 Лc8 27. Kd7 Фc6 28. Kc5 b6 29. Kd3 Фd7 30. a5 Лe4! Проникение ладьи в заключительную доску полностью сковывает силы белых. 31. Kf4 b5 32. Лfd1 Cc6 33. Лac1 Ф№! Тонкий профилактический ход, подчеркивающий беспомощность белых: на случай b4-b5 черные готовы к ответу g6-g5. 34. Лc3 b4 35. Лc2 Лc4! 36. Лc1 Cb3 37. Kph2 Kph7 38. Лc6 Cc6 39. Лc4! Всю партию белые мечтали избавиться от своей изолированной пешки, и сейчас наконец такая возможность им предоставилась, единственный шанс на спасение заключается в 39. d5! 39... Cf8! Появление слона на диагонали b8-h2 должно решить дело. 40. Kd3 Фе6 41. d5. Появление белых существенно своей прорывной пешки, но это, увы, лишь отсрочивает отчаянье.

41...Cd5! 42. Лbe4 Cxe4!! 43. Cx7 Cd6. Двойной удар 43... Фа6! или 43... Cd7! не приводит к цели ввиду ответа 44. Cc5!

44. Kf4 Фе3! 45. Kh3.

Конь могло бродить по доске (это уже его 11-й прыжок в партии!), но так и не нашел себе пристанища. После 45. Ce3 Ф:b2! 45. a6 Фа1 47. a7 b3 черная пешка проскакивала в ферзи.

45... Фе7! Белые сдались.

Эпилог партии Доклад! Если во второй партии Камский показал, как нужно действовать, имея изолированную пешку, то в четвертой Карпов объяснил претенденту, как следует бороться с ней!

5-партия

А.КАРПОВ - Г.КАМСКИЙ

Защита Грюнфельда

1. d4 Kf6 2. c4 g6 3. Kc3 d5 4. Kf3 Cg7 5. Фb3 dc 6. Фxc4 0-0 7. e4 a6 8. a5 b5 9.Фb3 Kfd7 10. e6 fe 11. Фxe4+ Kph8 12. Фe4 Kb6 13. Фf4 Kc6! Ценная новинка. То ли Камский нашел правильный ход за доской, то ли был готов к такому повороту событий. В данной ситуации известна всего одна партия Рабинович - Заков (Киев, 1995): 13... Лf:f3 14. gf Kc6 15. Ch6 Cf6 16. Cg5 Cxd4 17. 0-0-0 b4 18. Ce3!f, и в конце концов белые взяли верх. Для жертвы качества на f3 Камский подбирает более подходящий момент...

14. Cd3.

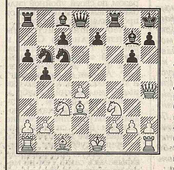

14...Лf:f3!

Своевременная жертва качества, разрежающая обстановку на доске.

15. gf.

Тут я раскрою причину одного небольшого просчета в команде Карпова. В домашнем анализе планировалось 15. Cxg6f, но не был замечен ход 15...Фg8 и после 16. dfCf6! белые остаются без фигуры. Виной тому, наверное, "инерционность мышления": черная ладья только что стояла на f8 и ее пешка f7 преграждала ферзю дорогу к полю g8, но ведь ее там уже нет...

15... Kcd4 16. Ce4 Cf5! 17. Ce3! Единственный ход проигрывает как 17. Cd6 Фxa8, так и 17. Ch6 C:h6 18. Фh6 C:e4.

17... c5 18. Cxd4.

Такого коня в центре трудно терпеть, но возможно было сначала 18. 0-0-0!f и если 18... b4, то уже 19. Cxd4 cd 20. C:f5 gf 21.Ke2 с весьма острой игрой.

18...cd 19. Лd1 Лc8. Гроссмейстер Зайцев предложил здесь 19...Kc4!, и белые чувствуют себя не слишком уютно. **20. Лg1 Cf6 21. Фh6 Cg7.** Черные повторяют ходы... Некоторые комментаторы объяснили это тем, что претендент не заметил рокировать в тот вечер. Но надо знать Гату Камского: если бы он чувствовал, что имеет хоть малейший шанс на успех, он бы ни в коем случае не стал бы форсировать ничью...

22. Фh4 Cf6 23. Фh6 Cg7. Ничья.

Правда, Карпову для фиксирования результата пришлось обращаться к судье: в этом матче противники не склонны были общаться друг с другом... Самая короткая партия в Эпизте, но и самая острая.

В номере использованы материалы ИТАР-ТАСС, РИА "Новости", Фотохроники ИТАР-ТАСС,РИА-фото

Великие пустыни мира

Получить научные материалы и изучить возможности человеческого организма при длительном пребывании в экстремальных условиях - такова цель "Международной научно-экологической и автономной экспедиции "Великие пустыни мира". Об этом сообщил руководитель экспедиции, член Российского географического общества Игорь Черныш.

Проведением замеров в пустыни является одной из основных экологических проблем. Пустыни занимают 43% суши, и каждый год в результате просчетов в ведении хозяйственной деятельности они отвоевывают еще девять миллионов квадратных километров земли. Этот процесс угрожает более чем 100 странам. За последние десять лет он развился на территории, равной половине Южной Америки.

В России особое беспокойство вызывают пустыни на юге Калмыкии, полуострове Ямал, в Забайкалье, на Алтае. Они постоянно увеличиваются из-за неправильного использования почвы и вырубки лесов.

Экспедиция рассчитана на два с половиной года. Уже завершен первый ее этап, второй в течение семи месяцев пройдет по африйско-африканскому маршруту. Десять ее участников займутся сбором различных материалов и обработкой их в процессе путешествия.

А.Варшавская

Бензиновый «навар»

Видимо, никогда не удастся узнать, сколько "навара" получили работники автозаправочных станций в Еврейской автономной области. Регулировка аппаратуры проведена так, что недолив невелик: всего от 75 до 115 миллилитров на каждые 10 литров бензина. Но если учесть, что заправочные станции действуют практически круглосуточно, получается громадная "экономия" топлива. Проведенные областным центром стандартизации, метрологии и сертификации проверки автозаправок выявили и такую особенность: ни одна из колонок не дает ни грамма "лишнего" бензина.

Материалы передаются в правоохранительные органы. Один из владельцев частных автозаправок уже был оштрафован раньше за обман клиентов на три миллиона рублей. Но делец не сделал выводов. Если осторожные работники государственных автозаправок недоливали понемногу, то на частных заправках этого литра бензина на каждые 10 литров. А на одной из автозаправок в баки машин вливали смесь из бутанбензиновой фракции, которая пятится лишь для двигателей маломерного флота, зато значительно дешевле обычного бензина.

БИРОБИДЖАН В.Горелов

Нет ни денег, ни янтаря

Легендарная Янтарная комната через семь лет может вновь войти в свой красивейшее предстать перед посетителями Екатерининского дворца-музея Пушкин под Санкт-Петербургом, если только процесс ее восстановления будет адекватно финансироваться. Об этом сказал художественный руководитель ее воссоздания Александр Журавлев.

Работы начавшиеся в 1983 году, к настоящему еще моменту завершены примерно на 40%. Сейчас там трудятся около 30 специалистов. В процессе воссоздания используются 86 черно-белых - фотографий, 1 цветной слайд, одна цветная акварель и порядка 60 случайно сохранившихся подлинных кусочков Янтарной комнаты.

Для изготовления янтарных панелей, вес которых в готовом виде составит около 1 тонны, требуется в общей сложности порядка пяти тонн необработанного янтаря. Однако в его поставках бывали растягивавшиеся подчас на несколько лет существенные перебои, что затрудняет работу наряду с задержками выплаты заработной платы, которую санкт-петербургский мастер и его коллеги не получали с июня.

"Реальная ситуация такова: если есть деньги и янтарь, то мы работаем, если нет, то часть людей увольняется или мы переходим на какую-то другую работу, - сказал он. - Мы живем той жизнью, которой живет вся страна, и болеем теми же болезнями. Если дадут янтаря столько, сколько необходимо, то ровно через семь лет я выдам Янтарную комнату со всеми атрибутами - со всеми флорентийскими мозаиками, бронзовыми золоченными рамами, со всем ее убранством".

В.Солнцев

Растите большими

Сайен - детеныш снежного барса (на снимке справа) появилась на свет в зоопарке Эдинбурга (Великобритания). Ее мама родом из Центральной Азии. Снежные барсы относятся к редким видам животных. Их становится все меньше из-за браконьеров - охотников за их роскошным мехом. Поэтому рождение малышки в неволе стало знаменательным событием для работников эдинбургского зоопарка. Не меньше радость и у сотрудников зоопарка в Копенгагене (Дания). В семействе обитающих здесь слонов - пополнение (фото АФП - Полфото - ИТАР-ТАСС).

Осторожно! Питьевая вода

30% заболеваний, возникающих у детей, связаны со всеувядушающейся экологией, причиной 10% из них является некачественная питьевая вода. Об этом заявила президент благотворительного фонда "Здоровые дети в здоровом мире" Зоя Кутейникова.

Открытые водоемы постоянно подвергаются загрязнению неочищенными сточными водами. В целом по стране 30% проб воды поверхностных источников не соответствуют нормативам.

Нарушения качества питьевой воды вызывают различные повреждения в растущем организме ребенка. Незначительные дозы вредных веществ, абсолютно безвредные для взрослого, воздействуют на механизмы роста молодого организма. Дефекты, вызываемые ими, могут проявиться через несколько лет в виде снижения иммунитета, расстройствах эмоциональной и интеллектуальной сферы.

Пытаясь решить эти проблемы, специалисты предлагают производить доочистку воды непосредственно в месте ее пользования. И в первую очередь такими установками необходимо снабдить все детские учреждения.

А.Варшавская

ИНЖЕНЕРНАЯ ГАЗЕТА. Главный редактор Д.ПИПКО. Наш адрес: 103231 Москва, Кузнецкий мост 21/5. Телефон для справок 203-90-37. Индекс: 50052. Номер набран и сверстан на ПЭВМ по технологии ВНИИполиграфии. 29.11.96. Отпечатано в АОЗТ "Красногорская типография". Заказ 2472

ИНДУСТРИЯ. ИНЖЕНЕРНАЯ ГАЗЕТА. 1996 НОЯБРЬ №110 (847). Газета выходит с 1990 г.

Кто-то намерен скупить российскую автомобильную промышленность! Для такого вывода есть веские основания. Уже среди первых жертв ВЧК оказались крупнейшие автомобильные предприятия - АО "КамАЗ" и АО "Москвич". Затем местные налоговые органы вознамерились арестовать имущество "УралАЗа". А теперь другая правительственная комиссия - по совершенствованию системы платежей и расчетов, - грозя банкротством, вынуждает "АвтоВАЗ" продать контрольный пакет акций "стратегическому инвестору". Кто этот "стратегический" невидимка?

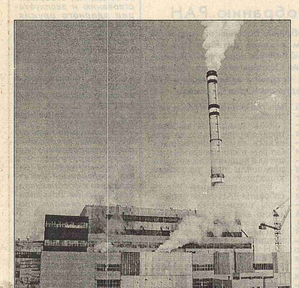

Получайте электричество и тепло!

Несмотря на спад производства, многие регионы продолжают ощущать дефицит в электроэнергии и тепле. Избавить от него томичей должна ТЭЦ-3, где недавно запущен в эксплуатацию первый энергоблок. Его паровой котел БКЗ-500 и турбогенератор будут давать 115 гигакалорий тепловой и 85 мегаватт электрической энергии.

На снимках: слева - символ жизни - дым из трубы ТЭЦ; внизу - турбинный зал теплоэлектростанции (фото В.Казанцева).

Лидер по доходности капитала

За 9 месяцев текущего года Россия оказалась самой эффективной для вложений страной среди всех новых рынков капитала в мире. Об этом заявил председатель Федеральной комиссии по рынку ценных бумаг Дмитрий Васильев.

За этот период средняя доходность от инвестиций в российские корпоративные ценные бумаги составила 113% в валюте. При этом средний ежедневный оборот российской торговой системы достигал 30 млн долларов, него вполне достаточно для подъема ликвидности всего российского рынка.

У российских регионов тоже появился очень хороший шанс для выхода на международные финансовые рынки в качестве заемщиков со своими бумагами.

Экспорт под контролем

В текущем году резко осложнилась ситуация с поставкой лесных товаров на внешний рынок, заявил председатель Госкомлеспрома РФ Мирон Тишин. За первые девять месяцев текущего года валютная выручка от лесного экспорта сократилась по сравнению с соответствующим периодом прошлого года на 26,4%. "а ведь он является одним из основных источников поступления свободно конвертируемой валюты в бюджет и важнейшим стабилизирующим фактором работы лесопромышленного комплекса страны".

Тормозом в развитии лесного экспорта в 1996 году явилось отсутствие контроля над объемами, ценами и качеством лесных товаров, поставляемых за рубеж. Только с начала текущего года страсть потеряла на этом более 300 млн долларов.

На развитие также неблагоприятно влияет рост цен и тарифов в отраслях - естественных монополиях, что значительно повышает затраты на производство и реализацию продукции, снижает рентабельность экспортных поставок. Госкомлеспром разработал конкретные предложения, которые уже в 1997 году увеличить объемы поставок лесных товаров на внешний рынок на 20% и поднять рентабельность экспорта лесопродукции на 10 - 15 пунктов.

Н.Анисимова

ВЧК нагнала страху

Налоговые поступления в федеральный бюджет России за первые две декады ноября достигли 11,8 трлн рублей. Это на 0,7 трлн рублей больше прогнозных оценок по бюджетным назначениям на соответствующий период - 11,1 трлн рублей, почти в 2,1 раза превышают поступления за тот же период октября.

90% в общем объеме налоговых платежей - 10,7 трлн рублей - были обеспечены "живыми деньгами", что превысило показатель за тот же период октября в 2,1 раза.

Как отмечает руководитель Госналогслужбы Виталий Артюхов, "с определенной долей осторожности можно сказать, что в октябре - ноябре удалось сломить негативные тенденции в деле собираемости налогов". Переход стал следствием планомерной и целенаправленной реализации налоговыми органами совместно с коллегами из финансовых и правоохранительных органов, а также других федеральных и местных органов исполнительной власти мероприятий по повышению собираемости налогов, утвержденных правительством.

Среди этих мер В.Артюхов выделяет исключительное влияние создания и регулярной деятельности ВЧК на налоговое поведение крупных налогоплательщиков, организацию постоянных представителей постов ГНС на "проблемных" предприятиях, совместные действия ГНС с правоохранительными органами, ФУДН, налоговой полицией, Госалкогольмонополией и соответствующими местными органами власти.

Пенсионной системе грозит реформа

"Реформа пенсионной системы в России предполагает переход от "советского режима", когда пенсия предоставляется по мере возможности из общего кармана, к соответствующей новым рыночным отношениям системе социального страхования", - заявил заместитель министра труда и социального развития РФ Юрий Любкин.

Началом реформы должно стать введение по всей стране системы индивидуального учета пенсионных взносов. Это позволит учитывать личный трудовой вклад каждого и на этой основе определить сумму будущей пенсии работника. Но это дело будущего. Главная же задача Пенсионного фонда РФ (ПФР) на современном этапе - обеспечить выплату пенсий 37 миллионам пенсионеров.

Эту задачу выполнять становится все сложнее. Сегодня финансовое состояние ПФР крайне напряженное. В ряде регионов задолженность по пенсиям превысила два месяца, а предполагаемый долг пенсионерам к 1 декабря достигнет 17 трлн рублей. Кризис, в котором оказалась пенсионная система России в последнее время, является еще одним свидетельством необходимости ее реформирования.

В основу реформы положена идея трехуровневой пенсии, которая состоит из базовой - обязательной для всех части, дополнительной "профессиональной" пенсии - оплачиваемой отраслью или предприятием, по вине которых работник вынужден уходить на пенсию на льготных условиях досрочно, а также пенсии, основанную на накопительном принципе, когда работник с помощью негосударственного пенсионного фонда откладывает часть заработанных им средств на будущую пенсию.

Однако эта система коснется только молодежи, начинающей свою трудовую жизнь. Пенсии же нынешних пенсионеров претерпят серьезные изменения ближе к концу будущего года, когда они, по принятому недавно закону об индивидуальном коэффициенте, будут рассчитываться исходя из заработка каждого работника.

Л.Кузнецова

НОВЫЕ ПРОИЗВОДСТВА

Премьер поженил «Москвич» с «Рено»

Посетив штаб-квартиру французского автомобильного гиганта "Рено" в пригороде Парижа Булонь-Бийанкур, премьер-министр России Виктор Черномырдин осмотрел последнюю модель фирмы - "Меган" и ее модификации "Меган-классик" и "Меган-сценик". Затем вместе с президентом компании "Рено" Луи Швейцером и генеральным директором АО "Москвич" Юрием Бородиным он провел переговоры, в ходе которых российский и французский предприниматели условились начать совместный выпуск французских автомобилей "Рено" на российском заводе "Москвич"

Виктор Черномырдин привлек двух руководителей предприятий торжественно пообещал, что первый автомобиль "Рено" сойдет с конвейера АО "Москвич" в 1997 году. В ответ предпринимателей заверил главу правительства, что машина поступит к российским клиентам уже в следующем году.

"Этот автомобиль нужен россиянам, и он должен ответствовать нашим "хорошим" дорогам. Потому что даже по плохим дорогам мы умеем ездить быстро. Я надеюсь, что та модель, которую будут собирать на конвейерах "Москвича", ничем не будет отличаться от автомобилей "Рено", которые ездят сегодня по французским дорогам", - сказал российский премьер.

По его словам, он должен соответствовать всем параметрам, устраивающим российскую сторону, в том числе с финансовой точки зрения. "И главное, - подчеркнул Виктор Черномырдин, - это производство в России. На "Москвиче" есть оборудование, которое может производить двигатели "Рено", но мы начинаем работу с французскими коллегами о поставок готовой продукции. Все надо делать постепенно - постепенно мы будем начинать производить моторы на "Москвиче", а затем собирать готовые автомобили".

"Успех этой машине в России обеспечен", - считает Виктор Черномырдин. Он подчеркнул, что "московический "Меган" должен соответствовать интересам российского потребителя и должен быть приемлемым для россиян, в том числе по цене.

Луи Швейцер заверил главу российского правительства, что сотрудничество с "Москвичом" будет взаимовыгодным. И машины, которые начнут производить на российском заводе, через несколько месяцев будут полностью соответствовать европейскому стандарту 1996 года.

Генеральный директор АО "Москвич" Ю.Бородин сообщил, что сотрудничество "Москвича" с "Рено" перешагнет на качественно новый этап. "Речь идет о долгосрочном партнерстве,- сказал он. - Мы создаем совместное предприятие, которое будет заниматься выпуском моделей "Меган-классик" и "Меган-сценик".

Производство будет нати в три этапа и в общей сложности с конвейеров московского завода будут сходить 120 тысяч автомобилей "Рено" в год. Хотя название "Рено" пока условное, потому что, видимо, в российских условиях этот автомобиль получит другое имя.

В рамках подписанного между Россией и Францией кредитного соглашения АО "Москвич" будет выделено около 72 млн долларов, что составит 85% от суммы контракта. Эти средства поступят не в виде наличных денег, а в виде оборудования и комплектующих для сборки "Рено". По мнению Ю.Бородина, сотрудничество с французскими автомобилестроителями позволит заводу выбраться из того бедственного положения, в котором он оказался в последние годы.

Семейство "Меган" - одна из последних разработок компании "Рено". Оно включает в себя шесть типов машин: два универсала, "седан", "купе" и "кабриолет".

В конце 1995 года базовый 5-дверный "седан" сменил популярный "Рено-19", известный своей выносливостью и надежностью. И сразу стал самым продаваемым автомобилем во Франции. Концерн немедленно развернул новую рекламную кампанию, упирая на то, что "Меган" вышла на первое место среди французских машин, приобретаемых немцами, которые не так-то часто отдают предпочтение иностранным маркам.

"Меган-классик" - четырехдверный "седан" обтекаемой формы по типу "Пежо-406", но с большим и очень вместительным багажником. Длина машины - 4,4 м, ширина - 1,7 м. Модель может оснащаться бензиновым двигателем объемом 2 л и мощностью 115 л.с. или дизельным - объемом 1,9 л и мощностью 95 л.с. Объем топливного бака - 60 л, коробка передач - пятиступенчатая. На передних колесах устанавливаются вентилируемые дисковые тормоза, на задних - барабанные. По заказу клиента производится установка антиблокировочной системы тормозов.

"Меган-сценик" - принципиально новая модель, которая представляет собой нечто среднее между фейлом и многоместной семейной машиной типа "Рено-Эспас". Обтекаемая форма кузова напоминает стремительный силуэт дельфина. При длине 4,1м она существенно выше большинства классических моделей среднего класса. Большое ветровое и боковые стекла делают и без того весьма вместительный салон еще более просторным.

Помимо тех же двигателей, что и на "Меган-классик", для "Сценик" предусмотрен меньший - объемом 1,4л и мощностью 75 л.с, который должен сделать машину более дешевой и тому более доступной французским семьям с не очень высокими доходами.

В 1997 году из французских комплектующих на "Москвиче" предполагается собрать 5 тыс. "Рено-Меган", а в будущем сборка этой модели пойдет из российских деталей, изготовленных по французской технологии. Как считает Юрий Бородин, "Меган-классик" обойдется российскому потребителю примерно в 13 - 15 тыс. долларов, а "Меган-сценик"-микроавтобус - чуть дороже, около 17 - 20 тыс. долларов.

ПАРИЖ А.Шторх, И.Щеголев

Столица ждет инвесторов

Инвестиционная программа Московского правительства на 1997 год предусматривает привлечение средств в объеме 12 трлн рублей, что почти на 20% больше, чем в текущем году, заявил вице-премьер правительства Москвы Владимир Ресин. Инвестиционная программа столицы настолько велика, что ее невозможно выполнить за счет бюджетных средств города. Поэтому уже сегодня реализация приоритетных проектов идет как за счет российских, так и иностранных инвесторов.

На инвестиционные проекты правительство Москвы намерено использовать поступления от размещения на европейском, а также внутренних рынках муниципальных ценных бумаг. Инвестиционные средства решено направлять на жилищное строительство, дорожное строительство, на сооружение и ремонт объектов здравоохранения и образования. Будет продолжена реконструкция Московской кольцевой автомобильной дороги, начнется подготовка к строительству третьего автомобильного кольца с совмещением его с окружной железной дорогой.

Правительство создает Гохран

Правительство России приняло решение создать Гохран России. Министерства государственного по формированию Государственного Российского фонда драгоценных металлов и драгоценных камней, хранению, отпуску и использованию драгоценных металлов и драгоценных камней (Гохран России).

Согласно постановлению, 18 функций бывшего Роскомдрагмета закреплены за Министерством финансов, а задания и сооружения Роскомдрагмета передаются в ведение Министерства управления вновь созданному Гохрану России.

В результате в состав Минфина возникает структура, российскую ранее фунгой бывшего Роскомдрагмета.

Ранее все эти функции по управлению собственно драгоценностями, драгметаллами и драгкамнями были переданы министерству промышленности РФ.

ИЩЕМ ИНВЕСТОРА!
...этот раздел станет одним из главных на страницах "Инженерной газеты" в 1997 году
В нем редакция намерена публиковать основные положения бизнес-планов предприятий, НИИ и КБ, региональных объединений, а также заключения экспертов.
Если вам нужна наша помощь, выписывайте "Инженерную газету"!
50052

Без «Серпа и молота»

Арбитражный суд г. Москвы вынес определение о введении внешнего управления на Московском металлургическом заводе "Серп и молот".

По данным ФУДН, суммарная задолженность завода перед банками составляет 107 млрд рублей, перед федеральным и городским бюджетом - 131 млрд рублей. В феврале 1996 года банк "Империал" подал в арбитражный суд заявление о признании ММЗ "Серп и молот" несостоятельным.

По словам представителей банков-кредиторов, средства, предоставленные ими заводу, не были возвращены в срок. Не были также выплачены и проценты за их использование. В октябре завод, являющийся одним из крупнейших предприятий Москвы, выступил с инициативой введения внешнего управления, подготовил для этого технико-экономическое обоснование и представил кандидатуру арбитражного управляющего. Суд отклонил заявление Мосбизнесбанка и банка "Империал" об отложении дела, сославшись на согласие большинства кредиторов и положительный отзыв Департамента науки и промышленной политики г. Москвы.

Назначенный управляющий должен провести в трехмесячный срок собрание кредиторов и представить план внешнего управления. В соответствии с Законом РФ о несостоятельности (банкротстве) через 18 месяцев суд примет окончательное решение - по результатам проведенных реорганизационных мер.

"Серп и молот" специализируется на производстве сортового проката, проволоки и нержавеющей стали, число работающих на предприятии, которое занимает участок площадью около 70 га, составляет 4,5 тыс. (против 7,5 тыс. несколько лет назад).

«Русь» вместо «Союза»

На будущий год намечено начало летних испытаний новой российской космической ракеты "Русь" ("Союз-2"). Предполагается, что в дальнейшем благодаря этому носителю пилотируемые запуски можно будет проводить не только с Байконура, но и из Плесецка. "Русь" - очередная модификация ракет серии "Союз", с начала эксплуатации которых сегодня исполняется 30 лет.

Трехступенчатые ракеты типа "Союз" первоначально предназначались только для запусков беспилотных кораблей. Но впоследствии на них на орбиту стали отправляться и все экипажи космонавтов. Теперь носители данного семейства стали основной "рабочей лошадкой" отечественной космонавтики - представители "семейства" "Союзов" совершают космические полеты чаще, чем у других не только российских, но и зарубежных ракет.

"Союз" был создан соратником Сергея Королева - конструктором Дмитрием Козловым из самарского Центрального специализированного конструкторского бюро (ЦСКБ). За время 30-летней эксплуатации ракета неоднократно модернизировалась. Так, ее модификация "Союз-Л" успешно использовалась для запусков "лунных" кораблей. До 1976 года работала другая модель - "Союз-М", которая выводила на орбиты военные спутники серия "Космос".

С 1973 года для пилотируемых полетов, запусков транспортных кораблей и биологических аппаратов используются ракеты современная разновидность носителя - "Союз-У" (унифицированный). Одно время в ходу была еще одна модель - "Союз-У2", однако из-за ее высокой цены отнести пришлось отказаться, хотя именно эта ракета обладала уникальной стопроцентной надежностью. В целом показатель надежности у "Союзов" составляет 97,4%.

Теперь на смену "Союзу-У" должна прийти "Русь". Ее главная особенность - наличие бортового вычислительного комплекса, а также оригинальная конструкция третьей ступени с новым двигателем. В результате ее грузоподъемность увеличится на 800 килограммов, считают в ЦСКБ, где ведется разработка ракеты.

В.Романенкова

Первые шаги губернатора

Новый губернатор Калужской области Валерий Сударенков намерен проверить все ранее заключенные сделки по приватизации госсобственности и отменить по закону те, что заключены за бесценок. Он не собирается при этом "проводить революции и крутые реформы". Наша цель - добиваться, чтобы власть в области использовала свое право распоряжаться собственностью в соответствии с законом и здравым смыслом, чтобы власть служила всем гражданам, а не только тем, кто к ней приближен, заявил Сударенков. Он подчеркнул, что выдвигался как независимый кандидат и будет осуществлять кадровую политику самостоятельно, не поддаваясь никакому давлению.

В соответствии с уставом области он уже принял отставки руководителей 4 ведущих департаментов - сельского хозяйства и продовольствия, экономики и промышленности, социальной политики, здравоохранения и лекарственного обеспечения. Замена будет производена на конкурсной основе. Директоров 6 департаментов попросил пока поработать, отметив, что с хорошими специалистами не будут разрывать отношения.

Основная задача, считает губернатор, - "помочь городским и сельским товаропроизводителям увеличить объемы производства и реализации продукции, повысить их доход, а значит, отчисления в бюджет". Он рассчитывает обойтись в основном собственными ресурсами, не привлекая иностранный капитал.

КАЛУГА В.Безверхий

Цена по подписке - 500 руб. В розницу - свободная

При желании регион - сила

В селе Теплое Данковского района сдана в эксплуатацию последняя в Липецкой области, уже сорок пятая по счету газораспределительная станция высокого давления. Теперь Липецкая область - единственная в России, где большой газ пришел на всю территорию.

Итак, завершен первый этап областной программы "Газификация", которая, кстати, получила поддержку Правительства РФ. Сегодня такие программы реализуются едва ли не во всех российских регионах. Но Липецкая область по темпам работ значительно опередила другие территории. Только за январь-сентябрь нынешнего года здесь построены 1000 километров газовых сетей. Это позволило газифицировать еще 17,5 тысячи квартир, из которых 9 тысяч - в сельской местности. К 2000 году в области природный газ будет в каждом жилом доме, в том числе и на селе. Планируется перевести на газ и все объекты социальбыта: школы, больницы, клубы и дома культуры, дома быта.

Глава администрации Липецкой области Михаил Наролин особо подчеркивает, что проблема газификации решается областью на региональном уровне самостоятельно, хотя она получила одобрение и формальную поддержку Правительства РФ. На даже же государство не выделило на газификацию из федерального бюджета ни рубля.

Успешная реализация первого этапа программы во многом стала возможна благодаря тому, что администрация Липецкой области удалось скоординировать и сконцентрировать усилия многих организаций: "Мострансгаз", "Липецкобгаза", "Липецкгазспецстроя", "Липецкоблмелиорации" и других.

Газификация - это целый комплекс работ, в которых участвуют не только строители, энергетики, связисты. Так, Новолипецкий металлургический комбинат, к примеру, выделяя металл, из которого местный трубный завод начал производство труб для прокладки газовых сетей. А липецкий завод "Центрсвар" по заказу АО "Липецкобгаз" взялся за изготовление запорной арматуры.

Однако основным подрядчиком в реализации программы газификации стала все же фирма "Липецкгазстрой". На ее долю приходится примерно 70% всех проложенных газопроводов. Генеральный директор "Липецкгазстроя" Александр Крыльов активно ищет надежных деловых партнеров в области и за ее пределами, смело внедряет новые технологии.

Так, благодаря совместной работе с саратовским "ГипроНИГазом" и одним из петербургских оборонных заводов в Липецкой области в числе первых еще в прошлом году начали применять для прокладки газовых сетей полиэтиленовые трубы. Это не только значительно увеличивает срок службы этих сетей, но и существенно снижает затраты на газификацию. К концу 1996 года в Задонском, Данковском, Усманском и Елецком районах планируется проложить около 500 километров сетей из полиэтилена.

Кстати, завершен первый этап областной программы "Газификация", которая, кстати, получила поддержку Правительства РФ. Сегодня такие программы реализуются едва ли не во всех российских регионах. Но Липецкая область по темпам работ значительно опередила другие территории. Только за январь-сентябрь нынешнего года здесь построены 1000 километров газовых сетей. Это позволило газифицировать еще 17,5 тысячи квартир, из которых 9 тысяч - в сельской местности. К 2000 году в области природный газ будет в каждом жилом доме, в том числе и на селе. Планируется перевести на газ и все объекты социальбыта: школы

Денежные зачеты с федеральным бюджетом

Министерство финансов РФ, Центральный банк РФ и Государственная налоговая служба подписали положение о порядке проведения денежных зачетов по доходам и расходам федерального бюджета на 1996 г.

Этот документ издан в соответствии с временным порядком проведения денежного зачета, утвержденным вице-премьером - министром финансов РФ Александром Лившицем.

Согласно положению, участниками зачета могут являться субъекты федерации и предприятия, имеющие, с одной стороны, недоимку по налогам и другим платежам в федеральный бюджет, с другой - задолженность перед ними предприятий бюджетной сферы. Такие предприятия-недоимщики могут рассчитываться с федеральным бюджетом за счет краткосрочных кредитов банков, уполномоченных правительственной комиссией по вопросам финансовой и денежно-кредитной политики. Минфин через органы федерального казначейства финансует предприятия бюджетной сферы, которые, в свою очередь, погашают свою задолженность перед предприятиями-недоимщиками, а те - перед уполномоченными банками.

Учреждения федерального казначейства перечисляют средства федерального бюджета для проведения зачета на специальные лицевые счета "Для денежных зачетов", открываемые бюджетным предприятиям и организациям, участвующим в погашении кредиторской задолженности перед недоимщиками, в РКЦ ЦБ РФ или в уполномоченных банках в рамках балансового счета № 120 "Средства федерального бюджета".

Кроме того, предприятиям, имеющим задолженность перед федеральным бюджетом, открываются специальные пассивные балансовые счета (№ 149). В кредит этого счета зачисляются суммы кредитов, полученных от уполномоченных банков на погашение задолженности по платежам в федеральный бюджет, а также суммы, перечисляемые предприятиями, участвующими в зачете, из средств федерального бюджета для погашения этих кредитов. По дебету счета проводятся платежи в федеральный бюджет, а также перечисления на ссудный счет предприятия-недоимщика в уполномоченном банке в погашение выданных кредитов.

В каждом отдельном случае проведения денежного зачета заканчивается от 2 до 6 банковских дней.

«Скрытая» безработица растет

С.Волошин, "Инженерная газета"

"Скрытая" безработица в России стала хроническим явлением. По данным Министерства труда и социального развития, в этом году ежемесячно на крупных и средних предприятиях неполный день трудились около трех миллионов человек.

При этом наиболее высок уровень неполной занятости в тех отраслях, где число работающих сокращается наиболее интенсивно. Так, в первом полугодии в промышленности и административных отраслях находилось более 30% работников, в строительстве - свыше четверти всех работающих, в науке - 13%.

Рост неполной занятости наблюдается на фоне постоянного сокращения потребности предприятий в рабочей силе. К примеру, количество вакансий, сведениями о которых располагают органы государственной службы занятости, по сравнению с аналогичным периодом прошлого года сократилось на четверть, в численность безработных, претендующих на одно свободное рабочее место, возросла с 5 до 8 человек.

Л.Кузнецова

О вкусах спорят, когда есть выбор

В.Калинин, "Инженерная газета"

Рынок молочных продуктов в Курске зависит теперь только от личных пристрастий покупателей. Цена, ни упаковка, ни ассортимент изделий разных заводов не играют более заметной роли, поскольку они всем примерно одинаковы друг от друга.

Достигнут этот немаловажный этап в развитии конкурентных отношений благодаря пуску в эксплуатацию линии по разливу продукции в бумажные пакеты, смонтированной в Курском АО "Молоко". Поскольку о достижениях российских производителей ответственного оборудования, к сожалению, говорить не приходится, пищевики обратились к знаменитой зарубежной фирме "Тетра Пак". За 240 тыс. долларов, выделенных в кредит на 10 лет администрацией области, была приобретена у шведов и быстро установлен аппарат, который способен разливать в пакеты емкостью в 0,25, 0,5 и 1 литр не только молоко, но и соки, вина, майонез, сметану.

Уже в первые дни объем продаж в АО "Молоко" опутывырос. А после некоторого снижения цен (на что курские пищевики никак не могли решиться прежде) появилась реальная надежда серьезно потеснить на потребительском рынке области мощного конкурента - белгородцев. Тех самых, которые заставили курян (власти и заводчан) отказаться наконец от привычных стереотипов и действовать в условиях с логикой свободного рынка.

Дело в том, что ранее две трети молочных изделий, реализуемых в Курске, обеспечивали белгородцы. Продукты продавались в виде плотных бумажных пакетах, стоили более дешево, чем курские, и были хорошего качества. А полиэтиленовые пакеты и стеклянные бутылки курского АО "Молоко", да еще по упорно сохраненной более высокой "расчетной" цене, пользовались все меньшим спросом.

Продолжительное время на сигналы покупательского спроса адекватной реакции не было. И постепенно загруженность курского предприятия упала до критических 15%. Зато задолженность поставщикам сырья, напротив, выросла до 2 мрда рублей. Сельскохозяйственные предприятия, не получая денег за свою продукцию, приняли самостоятельно реализовывать молоко во многих районах города по демпинговой, можно сказать, цене. Этим они усугубили трудное положение местных переработчиков. Пока наконец спасением своих предприятий и местного бюджета не занялась администрация области. Да и то, наверное, лишь потому, что приближались губернаторские выборы.

Любителям молочного утверждают сегодня, что курская продукция обладает высокими пищевыми качествами. Кому-то слаще молоко белгородское. Благо можно попробовать и то, и другое. И даже поспорить вопреки поговорке, что о вкусах не спорят. И это замечательно.

Такие споры даже необходимы. Поскольку предприятий, остро нуждающихся и в новых подходах к менеджменту, и в техническом переоснащении, в Курской области много, а денег в бюджете и инвесторов - кот наплакал.

КУРСК

Академики верны закону инерции

Послесловие к Общему собранию РАН

На очередном Общем собрании Российской академии наук (РАН), проходившем в конце октября 1996 г., вице-президент РАН Евгений Велихов оспаривал бывшего президента РАН Юрия Осипова его пост. Однако кандидатура Велихова не устроила академиков - 777 из 1025 голосовавших предпочли Юрия Осипова.

До самых выборов Юрий Осипов отказывался обнародовать свою программу. Лишь на Общем собрании в отчетном докладе он обнародовал свои взгляды на будущее академии. Они оказались столь в нечуть не отличаются от тех, какие он высказывал раньше - не затрагивая структуры академии и отношений, сложившихся в ней за прошедшие десятилетия пытается спасти "средний слой" ученых, то выражению Осипова, плодородную почву, на которой держится вся наука в России, имеют истинные таланты. Для этого, по мнению Осипова, достаточно обеспечить от произвола выполнения Закона о науке. Для чего, в частности, требует выделять на нем не менее 4% расходной части бюджета. Абсолютно точно чтобы бюджетные назначения выполнялись Минфином в срок и полностью. Но "научные" статьи бюджета были переведены в разряд "защищенных".

Евгений Велихов считает, что этого недостаточно. В своей программе он, например, предлажил радикально реформировать систему распределения бюджетных денег, поступающих в академию, с тем чтобы даже при имеющихся финансах, которых, как известно, сейчас едва хватает на низкие зарплаты и оплату коммунальных услуг ведомств, можно было проводить фундаментальные исследования. Исходя из реального бюджета, который вряд ли существенно увеличится в ближайшем будущем (не более полутора триллионов рублей на академию в 1997 году), а также из того, что в среднем по академии одно рабочее место исследователя "кормит" еще пятерых сотрудников, в основном, чтобы добиться этого разделения.

Самое сколькое в его программе - способ селекции научных сотрудников РАН на "фундаментальщиков" и "прикладников". Даже по мнению некоторых его сотрудников, предлагаемый им метод, если так можно выразиться, аномратичной селекции, то есть конкурентции ученых между собой по трамвоуи экспертных их проектов, был бы хорош несколько лет назад, в эпоху технической революции. Сейчас же, в условиях рынка, можно только проведена только волевым решением сверху, чрезвычайно неадекватно отражает ситуацию в академии. Евгений Велихов, однако, считает, что его предложение - крайне удобный выход из сложнейшей ситуации, сложившейся сегодня в российской науке. Причем выход, к которому многие психологически уже готовы.

Как показали выборы, предложение Велихова оказалось самоубийственным. Он сам и его сторонники пугали академиков, которые предлочли пусть "разумного консерватизма".

Второй сенсацией Общего собрания РАН стали первые выборы президиума. Неожиданно для всех Юрий Осипов в последний момент настоял без своего главного помощника - вице-президента РАН Андрея Гончара. Министерские инициативы президиума в Академии наук, именно по нему. В последний день Андрей Гончар отказался от участия в выборах. Зато на пост вице-президента РАН стал Виктор Макаров, бывший директор Института нефтехимического синтеза РАН. Не стало в президиуме физика Александра Андреева и математика Сергея Сергеева. Евгений Велихов не вошел в состав вице-президентов РАН, несколько раз пробовав на этом посту трудяжу. Зато, как известно, сбылась едва хватает на низкие зарплаты и оплату коммунальных услуг ведомств, можно было проводить фундаментальные исследования. Исходя из реального бюджета, который вряд ли существенно увеличится в ближайшем будущем (не более полутора триллионов рублей на академию в 1997 году), а также из того, что в среднем по академии одно рабочее место исследователя "кормит" еще пятерых сотрудников, в основном, чтобы добиться этого разделения.

Самое сколькое в его программе - способ селекции научных сотрудников РАН на "фундаментальщиков" и "прикладников". Даже по мнению некоторых его сотрудников, предлагаемый им метод, если так можно выразиться, аномратичной селекции, то есть конкурентции ученых между собой по трамвоуи экспертных их проектов, был бы хорош несколько лет назад, в эпоху технической революции. Сейчас же, в условиях рынка, можно только проведена только волевым решением сверху, чрезвычайно неадекватно отражает ситуацию в академии. Евгений Велихов, однако, считает, что его предложение - крайне удобный выход из сложнейшей ситуации, сложившейся сегодня в российской науке. Причем выход, к которому многие

Ядерное оружие и атомные станции

Критической признала Госдума ситуацию с финансированием работ по созданию ядерного оружия и эксплуатации ядерного оружия. Она рекомендовала правительству безотлагательно разработать в полном объеме финансирование федеральных ядерных центров, а также работ, выполняемых на особо важных и радиационно опасных производствах.

Депутаты выразили обеспокоенность тем, что в последние годы существенно затруднены работы по созданию ракетно-теоретической и экспериментальной базы, необходимой для аттестации и воспроизводства ядерного оружия, что ведет к снижению надежности и безопасности эксплуатируемого в войсках оружия.

Решение о сформулированных принципах совместного использования водных ресурсов стран бывшего Советского Союза, подписанное 26 октября в Ташкенте, предусматривает, что стороны обязуются учитывать интересы друг друга при выдаче разрешений проектов в сфере ирригации, строительства гидроэлектростанций, водного транспорта и рыболовства, а также обеспечивать свободу судоходства по этим водам. Соглашение предусматривает создание новой международной организации: Координационного водохозяйственного комитета (КВК) бассейна реки Чао-Праяа. Ханой в связи с этим выразил беспокойство, поскольку, по его мнению, дельта Меконга является главной рисовой житницей СРВ, доходы от риса - главной экспортного зерна. С другой стороны, Вьетнам весьма заинтересован в строительстве ГЭС на реке Меконг. Соглашение предусматривает создание новой международной организации: Координационного водохозяйственного комитета (КВК) бассейна реки Чао-Праяа. Ханой в связи с этим выразил беспокойство, поскольку, по его мнению, дельта Меконга является главной рисовой житницей СРВ, доходы от риса - главной экспортного зерна. С другой стороны, Вьетнам весьма заинтересован в строительстве ГЭС на реке Меконг. Соглашение предусматривает создание новой международной организации: Ко-

ПРОМЫШЛЕННАЯ ХРОНИКА

СУХОГРУЗ ЗАРАБОТАЕТ СРЕДСТВА НА ОБОРУДОВАНИЕ

Флот свободной экономической зоны "Находка" пополнился новым судном "Степан Гейц", способным перевозить до 4 тысяч тонн груза. Сухогруз, заложенный в Японии, будет перевозить лес и пиломатериалы в страны Азиатско-Тихоокеанского региона. На вырученные от его эксплуатации средства планируется приобрести оборудование для переработки древесины, а также создать предприятия по производству фанеры, сборных деревянных домов и мебели.

НАХОДКА Л.Виноградов

ЗАВОДЫ АЛТАЯ ОБЪЕДИНИЛИСЬ В ФПГ

Краевой совет промышленных предприятий Алтая принял решение о создании финансово-промышленной группы "Алтайские заводы". Это решение одобрено краевым Законодательным собранием и администрацией Алтая.

Как сообщил заместитель главы краевой администрации Владимир Коновалов, финансово-промышленная группа "Алтайские заводы" объединит 12 промышленных предприятий и коммерческих банков. Ее основная цель - взаимная финансовая поддержка предприятий, реализация инвестиционных проектов, направленных на создание высокоэффективных технологий и выпуск конкурентоспособной продукции.

Первоначальный уставной капитал ФПГ составит 10 млрд. рублей. Свою долю в него внесет и краевая администрация в лице Фонда имущества Алтая.

"Алтайские заводы" - вторая финансово-промышленная группа в крае. Год назад в городе алтайских тракторостроителей Рубцовске была создана финансово-промышленная группа "Сибагромаш".

БАРНАУЛ А.Павлов

БУДУТ СВОИ РЕДКОЗЕМЕЛЬНЫЕ

Программа налаживания в России производства редкоземельной продукции на освободившихся при конверсии предприятиях разработана Министерством по атомной энергии РФ.

Предусматривается, что в течение 1996 - 2000 гг. Россия поэтапно на четырех основных предприятиях добьется наращивания производства оксидов редкоземельных элементов примерно до 10 тысяч тонн. Для финансирования этой программы потребуется 149,5 млн долларов.

В настоящее время Россия фактически не располагает промышленностью по выпуску редкоземельной продукции и вынуждена закупить ее за рубежом, трата на это десятки млн долларов.

Разработанная Минатомом программа позволит восстановить отечественное производство редкоземельной продукции, которая будет производиться для финансирования отдельной строкой в федеральном бюджете на 1997 год.

Р.Серебренников

УРОЖАЙ В 6 РАЗ БОГАЧЕ

Экологически чистые органо-минеральные удобрения нового поколения будут выпускать завод в Морозовском районе, решение о строительстве которого принято администрацией Ростовской области. Три года новый вид удобрений, разработанный специалистами НЦ "Новокосфера-XXI", проходил испытания на полях донского края. Испытания показали их абсолютную экологическую безопасность. Новые удобрения превосходят обычные по влиянию на рост зерновых и овощей в три - шесть раз.

РОСТОВ-НА-ДОНУ В.Бондаренко

БОРЖОМИ: ПОДДЕЛОК НЕ БУДЕТ

10 млн долларов будет потрачено на модернизацию производства и увеличение выпуска боржомской минеральной воды.

Предусмотрены полная модернизация различных линий, приведение санитарно-гигиенических условий в соответствие с современными стандартами. Как сообщил президент компании Леван Багдаваадзе, выпуск фальсифицированного "Боржоми" приобрел сегодня катастрофический размер, что наносит большой удар престижу продукции и здоровью людей. По настоянию грузинских производителей мэр Москвы Юрий Лужков издал распоряжение, запрещающее незаконное использование торговой марки минеральной воды "Боржоми".

ТБИЛИСИ М.Айдинов

ЗОЛОТО ИЗ ОКРЕСТНОСТЕЙ ИССЫК-КУЛЯ

Промышленная разработка месторождения Кумтор на севере Киргизии, являющегося одним из десяти крупнейших в мире по запасам золота, начнется в первом квартале 1997 года. Об этом сообщил генеральный директор канадской компании "Кумтор оперейтинг" Ленн Хоменюк.

Эта компания осуществляет строительство золотодобывающего комбината в Иссык-Кульской области Киргизии. Двухлетний объем работ по проекту "Кумтор-золото" фактически завершен, идут последние работы по монтажу конвейерных и трубопроводных линий, которые свяжут объекты комбината в единое целое.

БИШКЕК А.Ниязов

Капризное течение Меконга

В городе Хошимин прошла встреча представителей Вьетнама, Камбоджи, Лаоса, Мьянмы и Таиланда и китайской провинции Юньнань по вопросам развития субрегионального сотрудничества. На ней были обсуждены перспективы взаимодействия в конкретных отраслях, а также аспекты субрегиональных связей в контексте подготовки к созданию региональной зоны свободной торговли (АФТА) в 2003 году. Директор программы субрегионального развития АТР Н.Морита также выступил с инициативой упрощения формальностей для визиных поездок граждан шести стран...

Важным шагом в углублении субрегионального сотрудничества стало четырехсторонее соглашение о сотрудничестве в разработке бассейна нижнего течения Меконга. Этот документ, подписанный 5 апреля 1995 года в городе Чиангмае на севере Таиланда Лаосом и Вьетнамом, Камбоджей, Лаосом и Таиландом, призван способствовать обеспечению интересов всех сторон, активизировать меры по охране окружающей среды, отметил министр.

В документе сформулированы принципы совместного использования водных ресурсов этой крупнейшей реки региона. Так, стороны обязуются учитывать интересы друг друга при выдаче разрешений проектов в сфере ирригации, строительства гидроэлектростанций, водного транспорта и рыболовства, а также обеспечивать свободу судоходства по этим водам. Соглашение предусматривает создание новой международной организации: Координационного водохозяйственного комитета (КВК) бассейна реки Меконг. Ханой в связи с этим выразил беспокойство, поскольку, по его мнению, дельта Меконга является главной рисовой житницей СРВ, доходы от риса - главной экспортного зерна. С другой стороны, Вьетнам весьма заинтересован в строительстве ГЭС на реке Меконг. Соглашение предусматривает создание новой международной организации: Ко-

Школа этикета для взрослых

Если родители не объяснили вам в детстве, как, например, правильно вести себя за столом, то дело ваше плохо. Особенно когда вы попали в мир большого бизнеса, где на знание подобных мелочей обращается внимание с соответствующими выводами в отношении вашей персоны.

Есть ли выход?

В США таким невеждам в области хороших манер приходят на помощь эксперты в области этикета, такие, как Глория Питерсон из Чикаго (штат Иллинойс).

Сначала с финансовой стороны дела. Ее курсовая берет 495 долларов за однодневный инструктаж в индивидуальном порядке и 2000 долларов за обучение в такой же период времени группы (не более 50 человек). За время такого экспресс-обучения эксперт посвящает в базисные правила хорошего тона - как представляться, как представлять других, как проявлять вежливость в отношениях с людьми и как вести себя за столом и т.д. Возможны и более длительные курсы, рассчитанные за что соответственно и плата берется другая, и объем предоставляемых знаний их автора в области значительно шире.

Теперь другой вопрос - не блажь ли все это? Нет, прежде всего это очень хорошо вложенные деньги, - считает банкир Тим Джэнкис. - Приходящая к нам на работу молодежь, как правило, знает свое дело, однако не имеет навыков в искусстве общения с людьми. В отношениях же с клиентами это имеет очень большое значение". По словам Джэнкиса, банк уже нанаделся на выучку к Питерсон примерно трем сотням слушающих и очень доволен результатами.

А по признанию одного из выпускников университета Лойолы Пола Дойла, если бы он посетил эксперта по этикету раньше, то избежал бы весьма конфузного момента на званом обеде в престижном ресторане. Суть в том, что между ним и официантом произошел конфликт: второй хотел убрать тарелку с супом, а Дойл не отдавал. Принимая до ума в том, что преподавать положил на тарелку нож и вилку таким образом, как Стрелка часов показывают время 4 часа 20 минут". А это сигнал для хорошо вышколенного официанта - клиент с этим блюдом закончил...

А.Лазарев

Кассеты вместо урана

Качество вудио - и видеокассет, в такие ленты для кинс, выпускаемых сегодня на Зеленогорском электрохимическом комбинате (Красноярский край), отвечает мировым нормам. Многие годы комбинат занимался обогащением урана для нужд обороны. Но несколько лет назад профиль предприятия изменился. Руководство комбината заключило договор с германской компанией "БАСФ-магнетикс" о поставках в Сибирь оборудования для четырех заводов по выпуску новой продукции. Сегодня эти предприятия работают на отечественный и мировой рынок ежегодно около пяти миллионов видеокассет, тридцать миллионов аудиокассет, миллионы квадратных метров вудио - и видеопленки.

На снимке: намотка пленки в вудиокассеты полностью автоматизирована. Вторая лиць контролирует работу техники (фото В.Ибанова).

Ласточка из России влетела на табло биржи Нью-Йорка

На Нью-Йоркской фондовой бирже произошло событие из разряда выдающихся: впервые в Америке начались продажи российской компании.

Речь идет о фирме "Вымпелком" - одной из крупнейших поставщиков услуг сотовой связи на российском рынке. Федеральная комиссия по ценным бумагам США зарегистрировала проспект эмиссии, а с началом торгов "Вымпелком" был внесен в листинг Нью-Йоркской фондовой биржи.

Технически "Вымпелком" не является первой российской компанией, пробившей брешь в Нью-Йоркской фондовой бирже. В начале века здесь шли в продажу российские железнодорожные облигации. Потом почти на 80 лет наши фирмы исчезли с табло биржевых котировок Америки. "Теперь мы возвращаемся,- сказал Дмитрий Васильев.- И это всерьез и надолго".

Первые результаты торгов акций "Вымпелком" впечатляющие: за полчаса их цена подскочила на восемь долларов.

НЬЮ-ЙОРК А.Бережков

МИР СЕГОДНЯ

ИНСТРУКЦИИ ПЕРЕВЕДЕНЫ С РУССКОГО

В коммерческую эксплуатацию один второй энергоблок мощностью 500 тыс. кВт на крупной Панькшинской теплоэлектростанции, расположенной в 91 км к востоку от Пекина. Первый блок станции заработал в августе этого года. Основное оборудование станции и все ее системы изготовлены в России.

Как сообщили китайские эксперты, введение ТЭС в коммерческую эксплуатацию имеет важное значение для решения проблемы энергоснабжения крупнейшего индустриального региона в Северном Китае в преддверьи Игр Пекин-Тяньцзинь. В сооружении станции принали участие около 100 российских специалистов, которые, по словам директора ТЭС Лю Юйлиана, также, как и китайские строители, с большим энтузиазмом и сознанием ответственности".

Руководство Панькшинской ТЭС заявило о намерении продолжать развивать сотрудничество с российскими специалистами.

Российско-китайское сотрудничество в настоящее время осуществляется также на строительстве энергетических объектов Пекина, Нанкина, Инкоу, Иминя и Шаньтоу.

ПЕКИН Г.Арсланов

«САХАЛИН-1» ДАСТ НЕФТЬ С ОПЕРЕЖЕНИЕМ В ДВА ГОДА

Международный консорциум, созданный компаниями России, Японии и США для освоения нефтегазовых месторождений на шельфе острова Сахалин, намерен ускорить работы и приблизительно на два года раньше запланированных сроков приступить к промышленной добыче там "черного золота". Японская полугосударственная корпорация СОДЭКО, американская "Эксон" и другие компании, которые по-прежнему не в ладах с Москвой, по-прежнему не пускают в дело "Сахалин - 1". В ходе предварительной разведки, проведенной в июне по октябрь этого года, там уже удалось подтвердить существование нескольких нефтяных пластов, и сейчас стороны заняты их анализом. В будущем году преполагается пробурить пробные скважины для определения масштабов запасов нефти на участке Аркутун-Даги, а также приступить к сейсмической разведке еще одного участка. В результате к лету будущего года должна быть готова всеобъемлющая программа промышленной добычи нефти, к реализации которой планируется приступить в самом начале XXI столетия.

ТОКИО А.Копнов

СРЕДСТВО ПРОТИВ КОРРУПЦИИ

Президент Доминиканской Республики Леонель Фернандес передал на рассмотрение парламента указ о приватизации 24 предприятий. В частные руки президент предлагает передать бывшую собственность диктатора Рафаэля Трухийо.

Экономическая эффективность этих предприятий могли быть прибыльными при "честном управлении ими". Однако корруция и отсутствие воровство довели их до полного банкротства. По заверению местной печати, компании были фактически разворованы постоянно меняющимися администрациями. Более того, они стали "жертвами" коррумпированных политиков и их окружения, а также коррушкой для отечественных и иностранных фирм.

Стоимость бывшей диктаторской собственности оценивается в 8 млн долларов. По предложению президента, работники этих госкомпаний в ходе приватизации станут их акционерами. Предполагается, что после этого сами работники будут заинтересованы в честной и, следовательно, прибыльной работе своих предприятий.

ГАВАНА К.Жуковский

НОВЫЙ РЕГИОНАЛЬНЫЙ БАНК

Практически подтверждением намерений России и США - коспонсоров ближневосточного мирного процесса - наиболее политические решения конкретным содержанием стало учреждение Банка экономического сотрудничества и развития для Ближнего Востока и Северной Африки (ББВР). В нью-Йоркской штаб-квартире Объединенных Наций устав банка подписали постоянные представители РФ и США при ООН Сергей Лавров и Уильям Доберджа.

"Это уникальное новое финансовое учреждение - результат совместной инициативы Египта, Израиля, Иордании и палестинского народа, призвано оказывать поддержку ближневосточному урегулированию, - сказал после церемонии подписания Сергей Лавров.- Банк будет способствовать активизации капиталовложений частного сектора, развитию региональной инфраструктуры и региональному экономическому сотрудничеству". Вместе с тем, отметил российский представитель, банк будет дополнять работу уже существующих учреждений, таких, как Всемирный банк, и оказывать поддержку усилиям создать спонсорнуто, конкурентоспособную региональную экономику, характерными чертами которой должны стать взаимоотношения сотрудничества и устойчивый экономический рост.

Работа по созданию банка началась в 1995 году на совещании в Вашингтоне, созванном по предложению президента Билла Клинтона, которое он изложил в послании премьеру Виктору Черномырдину. В обращении с соглашением об учреждении ББВР основной пакет акций - 53% - распределен между США, Японией, Россией и Италией. На долю региональных членов банка - Алжира, Египта, Израиля, Иордании, Марокко и Туниса приходится 22% акций. Оставшаяся их часть зарезервирована для новых членов, если они подадут заявки на вступление в банк до 31 октября будущего года. Штаб-квартира ББВР расположится в Каире.

ООН С.Байбаков

«Беби» не жалуется на убойную силу

"Минимальный размер и максимальная убойная сила" - под таким девизом трудятся сегодня американские оружейники. Они требуют создания нового поколения огнестрельного оружия - "трекоматистов", или карманных пистолетов, первые партии которых уже поступили этим летом на прилавки магазинов в ряде штатов.

Новые пистолеты отличаются миниатюрными размерами: знаю их автор может уместить в дамской сумочке. Однако калибр пистолета зарядруется от 9 мм до 9,6 мм, что позволяет использовать стандартные патроны. Тем не менее, по своей убойной силе они ничем не отличаются от прославленных "больших".

Небольшие пистолеты производились в США и раньше, главный образом группой южнокалифорнийских фирм "Дэйнис индастриз", "Лоркин инджиниринг", и "Бинкис армс". Однако они имели маленький калибр и отличались низким качеством. Печально известные модели, получившие название "Стерди найт спешл", или "специальные пистолеты для вечерних субботних прогулок", зачастую при выстреле взрывались сами. Тем не менее из-за чрезвычайно низкой цены - от 60 до 100 долларов - они пользовались большой популярностью.

Сегодня за рынок "ультракомпактных" пистолетов в непримиримую борьбу ввязались гиганты оружейного бизнеса - крупнейший в мире производитель стрелкового оружия американская компания "Смит энд Вессон", входящая в английскую группу "Томкинс", американское подразделение австрийской фирмы "Глок" и американская фирма "Параграндиус мэньюфэкчуринг". "Смит энд Вессон" уже предложила первые модели пистолетов серии "Сигма" калибра 9 мм и 9,6 мм. "Сигма 380", к примеру, выглядит следующим образом: общая длина - 14,5 см, длина ствола - 7,5 см, вес - менее 400 г, обойма из шести патронов. Розничная цена - 199 долларов.

Спрос на карманные пистолеты подогревается тем, что все больше штатов - на сегодняшний день 31 - принимают законы, которые разрешают ношение открытым оружия законопослушным гражданам в случае, если оно скрыто от глаз. Эти законодательные акты основываются на том, что люди имеют конституционное право на самооборону, однако ношение оружия может вызвать раздражение и иметь печальные последствия.

Появление на американском рынке стремительной ракетной спроса на "ультракомпактные" пистолеты, которые торговцы оружием называли "беби", многие эксперты объясняют... успехами, достигнутыми в последнее время в борьбе с преступностью. Принятый в 1994 году закон в этой области, пишет газета "Уолл-стрит джорнэл", нанес болезненный удар по оружейному бизнесу, между запретив продажу стрелкового оружия, в обоймы которого входит более 10 патронов. Это привело к тому, что американцы еще задолго до принятия закона стали отказываться от многозарядных пистолетов. По данным журнала "Шутинг индастри", как следствие, в нынешнем году в США будет произведено 1,5 млн единиц стрелкового оружия, в том числе 1 млн пистолетов, что в два раза меньше, чем в 1993 году.

Тем не менее сторонники строгого контроля над оружием в политических делах не учли, что оружейный бизнес, оцениваемый в 2 мрда долларов, сможет стать быстро приспособиться к новым условиям и создать следующее поколение во многом еще более опасного оружия, которое в общем-то предназначено для личной защиты, в первую очередь для женщин. Один из основных авторов закона о борьбе с преступностью 1994 года конгрессмен Чарльз Шумер убежден, что появление карманных пистолетов приведет к росту насильственных преступлений. "Эти пистолеты- считает он- являются еще более отвратительной разновидностью "стерлер найт спешл" и будут использоваться главным образом в нелегальных целях".

НЬЮ-ЙОРК А.Бережков

Турбьерн Ягланд - премьер Норвегии

Радикал, социалист старого типа, технократ, модернист, циклый и полный предрассудков, добрый и приятный человек - такие разные, взаимоисключающие характеристики дают вступившему в должность новому премьер-министру Норвегии Турбьерну Ягланду знающие его люди.

Из этого можно сделать пока только один вывод - определить его принадлежность, что собой представляет 46-летний новый руководитель норвежского правительства, до сих пор еще неясно. И, вероятно, должно пройти время, чтобы Турбьерн Ягланд, свои сбросив собственный политический профиль, чтобы "фирменная марка" его политической деятельности стала известной и узнаваемой.

...5 ноября 1950 года в городе Драммен 50 км к югу от Осло появились на свет две малюсенька-близнеца - Хельге и Турбьерн, получившие имена по двойному имени своего отца, ныне 7-кратного лауреата Премии Хельге Ягланда. Второму из близнецов и выпало 46 лет спустя стать премьер-министром, хотя его 74-летняя мать Ингрид говорит, что "мальчик никогда не отличался сильностью и волевыми". Ингрид, кстати, сама, сбыла старшая сестра близнецов - Карл, которой сейчас 48 лет и которая по-прежнему живет в Драммене, с большим энтузиазмом и сознанием ответственности".

Турбьерна Ягланда называют "прирожденным аппаратчиком" Норвежской рабочей партии (НРП). В 14 лет, а к тому моменту семья уже переехала в местечко Лиер под Драмменом, Турбьерн стал членом молодежную организацию НРП. В 27 лет он стал ее национальным лидером и "прорубил на верхушку". В 1981 году, когда его избрали секретарем по отчетности НРП. В 1992 году на национальном съезде НРП Ягланд избирается лидером партии, после того как Гру Харлем Брундтланд, бывшая лидер НРП с 1981 года, отказала свою кандидатуру и предложила избрать нового партийного руководителя. На что, по мнению ее, Ягланд способен, пишет газета "Аксельсиоа" в 1992 году Брундтланд выступала не за Ягланда, а за молодого и перспективного Енса Стольтенберга, бывшего министра иностранных дел в ее правительстве Турвалда Стольтенберга, получившего международную известность в ходе своей дипломатической деятельности в бывшей Югославии. Тогда многим показалось, что "семейственность в НРП плохо пахнет", и лидером НРП был избран Ягланд.

Любопытно, что Ягланд, заполняя анкету, в графе "профессия" пишет "политик". Так себя характеризовал. Прежде только один человек - Трюгве Браттели, премьер-министр Норвегии от НРП в 70-е годы. У нового премьер-министра нет никакой другой специальности. По словам его отца, он никогда не имел постоянной работы как средства заработать деньги. После окончания средней школы Ягланд учился в экономической гимназии в Драммене. Затем поступил в университет Осло, где в 1975 году сдал экзамен по экономике. Однако до сих пор в Осло, где университете: выпускного экзамена он так и не сдал. Все время уходило на занятия политикой.

Турбьерн Ягланд из тех людей, которые сторонятся внимания прессы. Может быть, поэтому, несмотря на то, что он был хорошо известен лишь в Норвегии, но не за рубежом. И поэтому, вероятно, "прорубить" "окно" его политической линии не определена. Позиция Ягланда в отношении ЕС, которое сейчас лишь однажды, когда в конце 80-х он стал инициатором кампании НРП за открытость вступления в ЕС, прозвучала оказывать поддержку ближневосточному урегулированию, - сказал после церемонии подписания Сергей Лавров.- Банк будет способствовать активизации капиталовложений частного сектора, развитию региональной инфраструктуры и региональному экономическому сотрудничеству". Вместе с тем, отметил российский представитель, банк будет дополнять работу уже существующих учреждений, таких, как Всемирный банк, и оказывать поддержку усилиям создать спонсорнуто, конкурентоспособную региональную экономику, характерными чертами которой должны стать взаимоотношения сотрудничества и устойчивый экономический рост.

Работа по созданию банка началась в 1995 году на совещании в Вашингтоне, созванном по предложению президента Билла Клинтона, которое он изложил в послании премьеру Виктору Черномырдину. В обращении с соглашением об учреждении ББВР основной пакет акций - 53% - распределен между США, Японией, Россией и Италией. На долю региональных членов банка - Алжира, Египта, Израиля, Иордании, Марокко и Туниса приходится 22% акций. Оставшаяся их часть зарезервирована для новых членов, если они подадут заявки на вступление в банк до 31 октября будущего года. Штаб-квартира ББВР расположится в Каире.

ОСЛО И.Пшеничников

Крепнут связи в сфере производства

Пути повышения роли и влияния предпринимательских союзов на развитие торгово-экономических связей между различными странами обсудили представители деловых кругов на 23 государств в Варшаве, где состоялось заседание Совета Международного конгресса промышленников и предпринимателей (МКПП).

В центре внимания делегаций промышленных корпораций, торгово-промышленных палат национальных союзов бизнесменов из республик бывшего СССР, стран Восточной Европы, российского региона и Китая, входящих в МКПП, стояли вопросы проблемы предпринимательства и сотрудничества в регионе. После окончания Речь шла прежде всего о перспективах организации взаимных расчетов, взаимодействий коммерческих банков, создании системы обмена информацией.

*Заседание Совета МКПП уделчилось серией двусторонних бесед. Перегворы между национальными предпринимательскими союзами. Соглашение о сотрудничестве подписали РСПП и "Восточный клу