Протянув нити от Солнца

Выдающемуся русскому биофизику Александру Чижевскому было посвящено специальное заседание Лазерной академии наук, все 60 членов которой носят золотой значок с его портретом. Речь шла о подготовке к 100-летию ученого, которое будет широко отмечаться в начале следующего года. Оргкомитет юбилея возглавляет премьер-министр Виктор Черномырдин

В истории мировой науки найдется немного выдающихся ученых, которых бы их коллеги за глубину и разносторонность дарования единодушно, в специальном меморандуме удостоили бы сравнения с Леонардо да Винчи.

Именно такая честь была оказана Александру Чижевскому на 1-м Международном конгрессе по биологической физике и космической биологии, состоявшемся в Нью-Йорке в 1939 году. Более того, он был избран почетным президентом этого конгресса.

Но даже мировое признание не уберегло Александра Чижевского от репрессий в Советском Союзе. С 1942 по 1956 год он был узником ГУЛАГа. И Сталину, предпочитавшему все катаклизмы на Земле объяснять классовой борьбой, не понравилось утверждение ученого, что войны, революции, вспышки психических заболеваний, инфекционные эпидемии и другие потрясения могут зависеть от вспышек на Солнце.

Жизнь за колючей проволокой не сломила ученого. Свои исследования он продолжил в лагерной больнице. А когда его освободили, то не сразу покинул место своего заточения: первый наук, он задержался на несколько месяцев в неволе, чтобы подвести итог экспериментам, которые проводил в 1950 - 1957 годах.

Это были эксперименты по лечению пациентов с помощью удивительного оздоровительного устройства, которое теперь называют "люстрой Чижевского". Они уже тогда были одобрены Ученым медицинским советом Министерства здравоохранения СССР. Но разработанные Чижевским методы лечения бронхиальной астмы, хронического бронхита, невراстении, стенокардии, гипертонии, стрессов, бессонницы, простудных и других заболеваний получили широкое признание в нашей стране лишь относительно недавно.

Аэроионизация уже пять лет успешно используется, в частности, в палатах и блоке интенсивной терапии Ожогового центра Института скорой помощи имени Склифосовского. Благодаря "люстре Чижевского" здесь удалось сохранить жизнь многим пациентам, потерявшим до 70% кожи. А тяжелобольные, подолгу не встающие с постели, перестали болеть пневмонией. У них даже стали быстрее затягиваться раны.

В жизненности кислорода воздуха, насыщенного легкими отрицательными аэроионами, убедились и в НИИ педиатрии Российской академии наук. "Люстра Чижевского" помогает здесь детям быстрее выздороветь. Особенно тем, кто страдает хроническими респираторными заболеваниями и кожной аллергией. У маленьких пациентов укрепляется иммунная система, улучшается аппетит, снижается уровень тревоги.

В последнее время в практическую медицину все шире внедряется аэроионизация в сочетании с лазерной терапией. По утверждению президента Лазерной академии наук Андрея Дистанцеева, это научное направление представляет особый интерес. Новаторские идеи Александра Чижевского позволяют нашей стране до сих пор занимать ведущие позиции в этой области.

О.Чечин

Люди, будьте бдительны!

11277 человек погибли, 10884 получили травмы в результате пожаров, происшедших на территории Российской Федерации за девять месяцев этого года. Об этом сообщили в Главном управлении по делам гражданской противопожарной службы России. Среди погибших - 609 детей.

По информации службы, в текущем году произошло 217478 пожаров, которые нанесли ущерб народному хозяйству в размере 4,1 млрд рублей.

Основными причинами пожаров остаются неосторожное обращение граждан с огнем, неисправность электроприборов, нарушения при пользовании ими и печным оборудованием.

Наиболее тревожная в пожарном отношении обстановка складывалась в этом году в Мордовии, Хакасии, Туве, Ивановской, Брянской, Смоленской, Тамбовской областях.

Русский гигант мировой литературы

175 лет со дня рождения великого русского писателя Федора Михайловича Достоевского (1821 - 1881 гг.), творчество которого оказало мощнейшее влияние на русскую и мировую литературу, отмечается в эти дни.

Вершиной творчества Ф.М.Достоевского можно назвать романы "Преступление и наказание", "Идиот", "Бесы", "Подросток" и, наконец, "Братья Карамазовы", в этих произведениях есть невыданное по силе философское осмысление социальных контрастов, диалогическое столкновение самобытных личностей, страстные поиски общественной и человеческой гармонии, глубокий психологизм и трагизм.

Прекрасно сказал о Достоевском философ и писатель Д.С.Мережковский: "Достоевский - величайший реалист, изнемогший бездне человеческого страдания, безумия и порока... Книги Достоевского нельзя читать их надо перенять, выстрадать, чтобы понять. И потом они уже не забываются..."

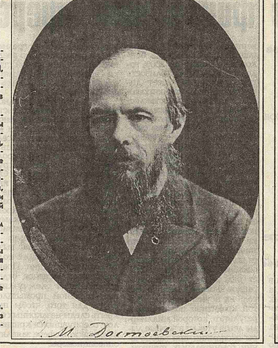

На снимке: Ф.М.Достоевский. Фотография К.Шапиро. 1879 г. (Из фондов музея-квартиры Ф.Достоевского в Москве).

На отдых в Мексику

Руины древних пирамид и лазурь Карибского моря, великолепные музеи и жизнелюбие фестиваля гигантского Мехико - все это теперь станет более доступным для россиян и граждан республик ближнего зарубежья. В мексиканской столице состоялась презентация новой авиалинии компании "Аэрофлот" Москва-Шенжон-Майами-Канкун и аэробуса А-310.

Новый А-310 соответствует всем требованиям комфорта: пассажиры смогут в полете знакомиться с лучшими мировыми кинофильмами, слушать музыку или даже детские сказки по одному из 10 имеющихся на борту аудиоканалов.

К тому же эти машины берут на борт на 40-60 человек больше, что позволит добиться рентабельности маршрута при средней заполняемости рейсов на две трети.

Идея одна хороша вдвойне для будущих пассажиров мексиканских маршрутов "Аэрофлота" благодаря повышенной грузоподъемности обслуживающих их аэробусов норма бесплатного провоза багажа увеличена более чем вдвое, с 20 до 44 кг.

МЕХИКО *А.Кравченко*

С дозаправкой в воздухе

Удачно завершился уникальный безпосадочный перелет группы российских многоцелевых истребителей-бомбардировщиков Китай для участия в международном авиакосмическом салоне "Аэрокитай-96". Его осуществили российские летчики, возглавляемые известным в мире летчиком-испытателем Анатолием Квочуром. Самолеты Су-27 и Су-30 поднялись с аэродрома в Жуковском в сопровождении летающего танкера Ил-76 и через десять часов приводнились на взлетно-посадочную полосу в городе Чжухай (КНР). За это время они преодолели расстояние в 8500 километров.

Для российских самолетов время в течение короткого времени могут быть переброшены в любую точку планеты. Это дает возможность использовать их в миротворческих операциях во всех регионах мира. Безпосадочный перелет русских истребителей - лучшее доказательство высокой надежности и боевых возможностей, конкурентоспособности отечественной авиатехники на мировом оружейном рынке.

А.Юркин

Опыт таких перелетов, накопленный авиаторами России, позволяет утверждать, что российские истребители в течение короткого времени могут быть переброшены в любую точку планеты. Это дает возможность использовать их в миротворческих операциях во всех регионах мира. Безпосадочный перелет русских истребителей - лучшее доказательство высокой надежности и боевых возможностей, конкурентоспособности отечественной авиатехники на мировом оружейном рынке.

Золотой запас пополняется

Золотой запас России, хранящийся в Центральном банке и Госфонде драгоценных металлов и драгоценных камней РФ, составил на 1 октября 1996 года 380 тонн. Об этом сообщил заместитель председателя Центробанка Александр Потемкин. В этом году ЦБР закупил уже около 90 тонн золота, а общий объем закупок в Госфонд РФ составил около 80 тонн драгоценного металла.

ШАХМАТЫ ДЛЯ ВСЕХ

Раздел ведет кандидат технических наук, мастер спорта по шахматам Евгений Гик

ВОСЕМНАДЦАТЬ ЛЕТНИХ ВЕЧЕРОВ

Летом этого года в столице Калмыкии Элисте состоялось крупнейшее шахматное событие последнего времени - матч на первенство мира между российским Анатолием Карповым и американцем Гатой Камским. Матч играли из 20 партий и завершили со счетом 10,5 : 7,5 в пользу Карпова, который и сохранил свой титул чемпиона мира. Поединок получился интересным, и претендентом печатались только в специальной прессе, и, думаю, с ними будет интересно ознакомиться и нашим читателям. Поэтому в наших ближайших шахматных выпусках мы приведем все встречи этого увлекательного поединка.

Прежде всего заметим, что этот матч делился на две разные части, по девять партий в каждой. В первой половине Анатолий Карпов взял весьма высокий темп и, одержав пять побед всего при одном поражении, вышел вперед "4-0".

Казалось, дело сделано. Но юный претендент не намерен был без борьбы складывать оружие. Гата Камский принюхался к манере игры чемпиона мира и во второй половине действовал вполне уверенно, выиграв ее "4:1" (две победы при одном поражении). Последние партии протекали весьма напряженно, жестко, чувствовалось, что сражение в них идет не на жизнь, а на смерть...

Итак, окончательный счет матча 10,5 : 7,5 в пользу Анатолия Карпова, который и был в этот раз провозглашен шахматным королем.

1-я партия

А.Карпов - Г.Камский

Защита Грюнфельда

1. d4 Kf6 2. c4 g6 3. Kc3 d5 4. Kf3 Cg7 5. ebx3 dc 6. dxc4 0-0 7. e4 Kc6 8. Ce3 Ca6 9. Cd3 Cc5 10. Cc5. Разыгрыш современная вариация варианта Смыслова (экс-чемпион мира исследован в свое время год. **7...Cg4** с последующим **Kf6-d7**), но теория здесь в основном рассматривает 10. g3.

10...e5 11. d5 Kd4 12. Cd1! Именно этот ход припас Карпов в качестве дебютного сюрприза. В книжках сообщается только о том, что после 12. Cxd4! ed 13. Dxd4 Kxe4!) черные все в порядке. Отступление слона выглядит пассивно, но зато белые тем самым сохраняют прежнюю инициативу и сохраняют преимущество двух слонов.

12...b5!! Отличная реакция черных. **13. Kb5 Kb4 14. 0-0.**

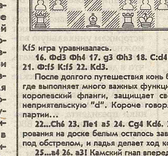

Размен "боковой" пешкой "b" на центральную "e" выгоден для черных, и сейчас, меняя еще и одного на своих коней на белого - **14...Kxb5** или **14...Kdc6 15. Kxb6 cd**, они могли затеять мирные переговоры. А желание сохранить напряжение на доске серьезно подвигнет Гату.

14...a6!! 15. Kc3 Kxd5. Черные упускают последнюю возможность удалить с доски опасного в будущем белого коня - после **15...Kc3 16. bc**

Kf5 игра уравнивалась.

16. 0xf3 0bh4 17. g3 0bh3 18. Cd4!! ed 19.Ke2 0bf5 20. Kf4! Jfb8 21. 0xf5 Kcf5 22. Kd3.

После допущенных неточностей конь белых занял наилучшее место, где выполняет много важных функций: контролирует фермерзой и королевский фланги, защищает свою пешку "b" и блокирует неприятельскую "d". Короче говоря, этот конь делает погоду в партии...

22...Ch6 23. Jle1 a5 24. Cg4 Kd6. 25.Ke2. Для полного доминирования на доске белым осталось завладеть пешкой "c", но пока c1 под обстрелом, и надо делает ход коней, с е1 на с2...

25...a4 26. a3! Камский стал вперед свою крайнюю пешку, чтобы получить какое-то контрщансы. Но белые спокойно фиксируют ее, а вскоре и уничтожают.

26...Jla5 27. Jlc3! Jlc85. На 27...Jlb7 неприятно 28. **Cd7**, поэтому разыгран гамбит вынуждает, и белая ладья вырывается на линию "c".

28. Jlc7 Jla5 29. Cf3 Cg5 30. Jld1. Jlc8 31. Jlc8+ Kxc8 32. b4! Cf6 33. Jlc1 Kd6 34. Kpf1 Cc7 35. Kpe2 Kpf8 36. Jlc7 Cf6 37. Kpd2 h5 38. Kpe2 Kf5 39. Jlc4 Kd6 40. Jlb4 Jla5. 41. Kc3 Jla7 42. Kpd3 Jlc7 43. Kxa4. Камскому остается только покапать, что он вовремя не забрал этого коня... Белые убедительно реализуют лишнюю пешку в окончании.

43...Jlc1 44. Kb6 Cg7 45. a4 Jla1 46. Kd7+Kpe8 47. Kc5 Kpe7 48. Kpc2 Jlf1 49. Kd3 Jlf1 50. Kpb3 f5 51. Jlb5 Ch6 52. Cd5 g5 53. Jla6 g4 54. gh Jlxf1 55. Cc4 Jlf1 56. e5 Jlh4. Здесь партия была отложена, но черным сдались без доигрывания. Когда у Наталы Карповой спросили, какой ход запечатан в конверт ее мужа, она проявила полную осведомленность и ответила:

- Слоном на поле, как это, пока еще плохо изучила шахматную нотацию, в общем, в "десятку"...

И в самом деле, записанный ход **57.Cd5** - слоном в центр доски, в самую "десятку", наиболее точный. Белая пешка "a" беспрепятственно идет в ферзи...

Гата Камский сдался по телефону, на игру не приехал, в вот Анатолий Карпов, наоборот, появился в Доме детского творчества, был весел, бодр. Невольно вспомнились его слова, произнесенные на пресс-конференции, состоявшейся накануне:

- Как мы себя чувствуете?

- Как видите!

Однако на следующий день Камский нанес чемпиону мира ответный удар. А Карпов решил без крайней необходимости больше не покидать свою загородную обитель...

Лучше пить, чем бастовать

В Петропавловске-Камчатском по инициативе местного отделения Партии любителей пива состоялся праздник, посвященный этому замечательному напитку.

В воскресный день на центральной площади города собралось несколько сотен любителей пенного зелья. Местный пивной завод предоставил на их суд более восьми сортов камчатского банного, бутылочного и бочкового пива. Пили все - и стар, и млад.

Праздник настолько пришелся по душе камчадалам, что решено проводить его ежегодно.

На снимке: вверху - пейте пиво, оно вкусно и на цвет красиво; справа- не одну бочку с пивом доставили в этот день на центральную площадь Петропавловска-Камчатского (фото А.Лысоева).

Позвоните в Вашингтон

Министерство связи РФ по инициативе АООТ "Ростелеком" снизило на 57% обыкновенный тариф на международные разговоры с США.

С 1 ноября 1996 года по 15 января 1997 года (т.н. период "Рождественских праздников) обыкновенный тариф на телефонные разговоры с США установлен в размере 4200 рублей за минуту. Обыкновенный тариф действует 20 до 8 часов по московскому времени. В часы наибольшей нагрузки с 8 до 20 часов тариф увеличивается в 1,5 раза и составит 6300 рублей за минуту разговора. В выходные и праздничные дни тарифы на разговоры с США распространяются на всех абонентов сети связи общего пользования России.

По словам генерального директора "Ростелекома" Олега Белова, снижение тарифа отражает стремление Минсвязи и "Ростелекома" предоставить наиболее выгодные условия телефонной связи с США, уровень спроса на которую традиционно является самым высоким у пользователей России.

В то же время, отметил О.Белов, "применение гибкой тарифной политики - новая стратегия "Ростелекома", позволяющая удовлетворить потребности всех категорий клиентов и конкурировать на рынке услуг международной связи".

МИНСК

Хочешь ехать - плати!

Белоруссия ввела с 1 ноября плату за проезд по автомобильной дороге Брест - Минск - граница РФ.

Плата за проезд взимается на пунктах при въезде и выезде на автомобильную дорогу республиканским государственным производственным предприятием "Белавтотрада" Министерства транспорта и коммуникаций.

Оплата может производиться как наличными, так и путем приобретения в "Белавтотраде" абонементных карточек.

Стоимость одноразового проезда составляет для легковых автомобилей - 2 доллара, легковых автомобилей с прицепами - 3 доллара, двухосных автобусов - 5 долларов, автобусов, имеющих более двух осей, - 10 долларов, грузовых автомобилей с прицепами (полуприцепами) или без них: двухосных - 5 долларов, трехосных - 10 долларов, четырехосных - 15 долларов, пятиосных и более - 20 долларов.

МИНСК

«Рабыне Изауре» - 20 лет

Государственный таможенный комитет (ГТК) РФ констатирует увеличение таможенных платежей на 5 - 7% за последние два месяца, после введения в действие постановления правительства "О порядке перемещения физическими лицами через таможенную границу России товаров, не предназначенных для производственной или иной коммерческой деятельности", сообщил начальник управления организации таможенного контроля ГТК Александр Васильев. Сумма перечисленных в бюджет таможенных платежей за сентябрь составила 290 млрд рублей - на 37 млрд больше, чем в июле.

Не произошло значительного уменьшения числа людей, занимающихся "челночным" бизнесом, более того, на 15% увеличилась численность официально зарегистрированных частных предпринимателей.

Но вот деталь: объем ввозимых товаров уменьшился по отдельным областям примерно на 20 - 25%, хотя качество ввозимого товара не изменилось.

«Челночных» товаров - меньше

Одним из главных результатов введения этого постановления является увеличение потенциальной налоговой базы и снижение прибыльности теневой "челночной" деятельности, так как исчезла возможность легализации криминальных денег. Возникавшие в первое время действия документа недоразумения с военнослужащими, возвращающимися из места службы в страны СНГ, членами экипажей кораблей и самолетов сейчас сняты.

Побить рекорд не просто

Неудачей закончилась попытка американца Крэйга Бридлава установить рекорд скорости на земле. Его автомобиль с реактивным двигателем "Спирит оф Америка П" ("Дух Америки П"), который разогнался до 1086 километров в час, занесло, он завалился на бок и развернулся на 180 градусов. Машина получила небольшое повреждение, пилот не пострадал. Заезд проходил на две высохшего соляного озера в пустыне Блэк-Рок в штате Невада.

Чтобы побить рекорд, установленный англичанином Ричардом Ноблом в 1983 году и равнающийся 1019 км в час, Бридлав должен был промчаться на рекордной скорости не менее одной мили (1,6 км). В момент взрыва легкий, созданный из композитных материалов с применением авиационной технологии автомобиль Бридлава развил невиданную скорость 1086 км в час. Но удержаться на этом уровне он не смог. Сам Бридлав объяснил это сильным боковым ветром.

На будущий год американец собирается повторить попытку. В ближайшее время его будет сделана труднее, так как автомобиль придется ремонтировать. К тому же в Неваде начинается сезон дождей.

НЬЮ-ЙОРК

В номере использованы материалы ИТАР-ТАСС, РИА "Новости", Фотохроники ИТАР-ТАСС,РИА-фото

ИНЖЕНЕРНАЯ ГАЗЕТА Главный редактор Д.ПИПКО Наш адрес: 103031,Москва, Кузнецкий мост 21/5 Телефон для справок 203-90-37 Индекс: 50052 Номер набран и сверстан на ПЭВМ по технологии ВНИИполиграфии 11. 11. 96 Отпечатано в АОЗТ "Красногорская типография" Заказ 2463

ИНДУСТРИЯ 1996 НОЯБРЬ №103 (840)
ИНЖЕНЕРНАЯ ГАЗЕТА газета выходит с 1990 г.

БЮДЖЕТ-97

Согласительная комиссия приняла решение

- Не вводить экспортные пошлины на нефть и газ
- Отменить сбор за перекачку и транспортировку нефти
- Увеличить ставку акцизов на автомобильный бензин до 25%
- Отдавать весь подоходный налог с физических лиц в бюджеты субъектов Федерации и органов местного самоуправления
- Сократить встречные финансовые потоки между бюджетами различных уровней
- Сократить практику выделения инвестиционных кредитов предприятиям и регионам
- Отказаться от расчета НДС по отгрузке
- Ввести налог на доходы физических лиц от банковских депозитов
- Ввести налог в размере 1,5% на покупку иностранной валюты
- Сохранить льготы по налогу на прибыль ряду предприятий
- Восстановить льготы на НДС при строительстве жилых домов
- Увеличить курс доллара до 5750 рублей

Согласительная комиссия по бюджету-97 предложила согласованный вариант доходной части федерального бюджета. В документе учтены принятые в ходе работы комиссии предложения по восстановлению ряда льгот и отмене ряда налоговых инициатив правительства, в результате чего доходная часть бюджета снизилась на 419 трлн рублей.

Комиссия сохранила льготы по налогу на прибыль в части прибыли, направляемой на финансирование капитальных вложений и по налогу на прибыль малым предприятиям. В связи с этим доходная часть бюджета потеряла соответственно 8,2 трлн рублей и 202 млрд рублей. Также восстановлены льготы по НДС на строительство жилых домов, от чего федеральный бюджет потерял 4,2 трлн рублей.

Кроме того, комиссия установила ставку акциза на бензин в размере 25% вместо 35%, что предлагалось правительством и закладывалось в проект бюджета. В связи с этим бюджет потерял еще 4,6 трлн рублей. Отмена сбора за перекачку нефти означает недопоступление в доходную часть бюджета 1,8 трлн рублей, отмена сбора за электроэнергию - 3,7 трлн рублей. Принятие в новых расчетах средней ставки акциза на нефть 55 тыс. рублей на одну тонну и стоимость 100% означает потерю 13 трлн рублей, однако ожидаемый рост объемов добычи нефти полностью компенсирует эти потери. Отказ от расчетов налогов на добавленную стоимость по отгрузке составляет для доходной части бюджета примерно 25 трлн рублей.

Тем не менее комиссия не вводила импортных пошлин при росте бюджету 1 трлн рублей. Отказ от снижения федеральной ставки налога на прибыль обеспечивает дополнительные поступления в 113 трлн рублей. Доходы от использования государственной собственности, в том числе дивиденды по акциям, дают 376 млрд рублей. Доходы от повышения курса доллара до 5750 рублей за 1 доллар дают соответственно 1,099 трлн рублей. Подоходный налог, который предлагается полностью зачислять в территориальные бюджеты, привел к недопоступлению в доходную часть бюджета 7,5 трлн рублей.

Однако потери в доходах в размере 419 трлн рублей могут быть частично сокращены. По мнению части членов комиссии депутаты Госдумы Г.Гуреев и Г.Ханин, с введением сбора за электроэнергию, как самым подешевым доход в размере 3,7 трлн рублей. 10-процентного налога на покупку валюты дает поступление 4,5 трлн рублей, а ожидаемые доходы от введения налога на доходы физических лиц, проценты по которым превышают ставку рефинансирования, составляют 600 млрд рублей.

Из чего исходила согласительная комиссия, принимая эти решения?

При обсуждении вопроса об экспортных пошлинах на нефть и газ представители правительства сообщили, что за 9 месяцев этого года за счет поступлений от акцизов и сборов, введенных для компенсации потерь от отмены этих пошлин, было получено 52 трлн рублей, а до конца года ожидается получить еще 35 трлн рублей. Это практически возмещает потери от отмены вывозных таможенных пошлин.

Замминистра финансов Андрей Вавилов заявил, что, кроме того, "Россия огромный международный скандал, так как вывозила из страны, привлекающий капитал и имеющей займы, не существует за пределами России в том числе в виде чеков векселей или других заменителей денежных знаков. Обложение налогом не подлежит операциям по обмену валюты, осуществляемые без использования наличных денег либо заменителей.

Плательщиками налога являются физические лица, предприятия, учреждения, иные организации (включая нерезидентов), представительства, а также физические лица, осуществляющие предпринимательскую деятельность без образования юридического лица. Не являются плательщиками налога организации, деятельность которых полностью финансируется из бюджетных средств.

Согласительная комиссия по бюджету-97 предложила ввести в бюджетный кодекс РФ статьи 21, в которой предусматривалось, что в случае принятия решения о предоставлении организациям, предприятиям и субъектам Российской Федерации инвестиционных льгот, которые могут превышать ставку рефинансирования ЦБР (60%).

Новый налог, ставка которого предлагается, 15%, будет взыматься также с доходов по государственным казначейским обязательствам, облигациям и другим государственным ценным бумагам бывшего СССР, ценным бумагам Российской Федерации, субъектов Российской Федерации и органов местного самоуправления.

О вкладах в иностранной валюте, находящихся в учреждениях банков. Здесь предлагается облагать налогом проценты, превышающие 12% годовых.

Предложено также в первое сократить размер необлагаемого налогом выче из годового дохода граждан при приобретении или строительстве ими нового жилья.

Сумма предполагаемого дохода от реализации этих налоговых нововведений составит 300 - 400 млрд рублей в год.

Еще одним источником дохода для бюджета должна стать валюта. Согласительная комиссия одобряла введение 15% налога на покупку иностранной валюты.

Налог предлагается уплачивать при покупке наличной иностранной валюты в российских рублях (в том числе в виде чеков, векселей или других заменителей денежных знаков). Обложению налогом не подлежат операции по обмену валюты, осуществляемые без использования наличных денег либо заменителей.

Плательщиками налога являются физические лица, предприятия, учреждения, иные организации (включая нерезидентов), представительства, а также физические лица, осуществляющие предпринимательскую деятельность без образования юридического лица. Не являются плательщиками налога организации, деятельность которых полностью финансируется из бюджетных средств.

Похоже, центр тяжести налогового бремени согласительная комиссия решила сместить в сторону населения, а точнее - наиболее состоятельных людей. Так, она приняла решение о введении налога на доходы физических лиц от банковских депозитов, ставки которых превышают ставку рефинансирования ЦБР.

Однако потери в доходах в размере 419 трлн рублей могут быть частично сокращены, если согласительная комиссия депутаты Госдумы Г.Гуреев и Г.Ханин, с введением сбора за электроэнергию как самым подешевым доход в размере 3,7 трлн рублей. 10-процентного налога на покупку валюты дает поступление 4,5 трлн рублей, а ожидаемые доходы от введения налога на доходы физических лиц, проценты по которым превышают ставку рефинансирования, составляют 600 млрд рублей.

Из чего исходила согласительная комиссия, принимая эти решения?

При обсуждении вопроса об экспортных пошлинах на нефть и газ представители правительства сообщили, что за 9 месяцев этого года за счет поступлений от акцизов и сборов, введенных для компенсации потерь от отмены этих пошлин, было получено 52 трлн рублей, а до конца года ожидается получить еще 35 трлн рублей. Это практически возмещает потери от отмены вывозных таможенных пошлин.

Замминистра финансов Андрей Вавилов заявил, что, кроме того, "Россия огромный международный скандал, так как вывозила из страны, привлекающий капитал и имеющей займы, не существует за пределами России в том числе в виде чеков векселей или других заменителей денежных знаков. Обложение налогом не подлежит операциям по обмену валюты, осуществляемые без использования наличных денег либо заменителей.

Плательщиками налога являются физические лица, предприятия, учреждения, иные организации (включая нерезидентов), представительства, а также физические лица, осуществляющие предпринимательскую деятельность без образования юридического лица. Не являются плательщиками налога организации, деятельность которых полностью финансируется из бюджетных средств.

Возрождаем «черный рынок»!

Решение согласительной комиссии по бюджету-97 о введении 1,5-процентного налога на покупку наличной иностранной валюты может привести к образованию валютного "черного рынка", считают представители российских банков.

Вице-президент "МДМ-банка" Глеб Костин назвал инициативу согласительной комиссии "безумием". По его мнению, в первую очередь пострадают граждане, которые используют доллары для компенсации потерь от инфляции, в то время как на самих банках - продавцах валюты эта мера никак не скажется.

Новый налог не будет способствовать развитию "челночного бизнеса". По словам одного из "челноков", этот налог означает для них дополнительные издержки. Поскольку покупательная способность населения ограничена, перенести эти расходы на плечи покупателей в большинстве случаев будет невозможно.

«Мобильная Россия» - 1996

Запуск российской ракеты "Протон", которая должна вывести на траекторию полета к Марсу международную научную станцию "Марс-96", назначен на 23 часа 48 минут 53 секунды московского времени 16 ноября. После старта с космодрома Байконур управление полетом будет осуществляться из Центра дальней космической связи под Евпаторией. Специалисты НПО имени Лавочкина и их украинские коллеги уже приступили здесь к подготовке оборудования.

На снимке: радиотехнический комплекс РТ-70 Центра дальней космической связи (фото И.Зотова).

Продукты в основном запасли

"Россия в основном обеспечила себя продовольствием собственного производства", - сообщил первый заместитель министра сельского хозяйства и продовольствия РФ Владимир Шорохов.

Собраны почти 75 млн тонн зерна хватит как на продовольственные, так и фуражные цели. "Кстати, - заметил он, - хлеба в этом году намолочено на 8% больше производимого. Закупки его будут осуществляться, как и прежде, в небольших объемах только для Дальневосточного региона, куда доставка собственного зерна обходится дороже транспортировки импортируемого".

А.Филатов

«Москвич» судят в декабре

Арбитражный суд города Москвы принял к производству заявление о признании АО"Москвич" банкротом и назначил слушание по делу на 10 декабря 1996 г. Истцом выступает Федеральное управление по делам о несостоятельности (банкротстве).

"Москвич" был назван в числе крупнейших должников бюджету, которые оплачивают менее 10% текущих налоговых платежей. Общая сумма его задолженности превышает 271 млрд руб. В соответствии с Законом РФ о банкротстве в отношении предприятия предусматривается три типа процедур. Реорганизационные, когда при наличии реальной возможности восстановить платежеспособность предприятия на нем вводится либо режим внешнего управления, либо режим санации. Ликвидационные, когда после признания предприятия банкротом суд назначает конкурсного управляющего и тот формирует ликвидационную комиссию, в частности, для продажи имущества компании. В отдельных случаях закон предусматривает также возможность мирового соглашения между сторонами.

Когда речь идет о крупнейших экономических объектах, таких, как АО "Москвич", вряд ли дело может дойти до ликвидации предприятия. Наиболее вероятен вариант реорганизации предприятия с проведением его санации.

СНГ без сырья не выжить

Обеспокоенность за будущее единой сырьевой базы СНГ - лейтмотив прошедшего в Санкт-Петербурге Международного конгресса "Минерально - сырьевые ресурсы стран СНГ". В работе форума участвовали свыше 800 специалистов из ресурсодобывающих регионов России, а также руководители геологических предприятий из 16 стран ближнего и дальнего зарубежья. Эксперты отметили, что запасы и ресурсы полезных ископаемых достаточны для устойчивого обеспечения Российской Федерации по меньшей мере до 30-х годов XXI века. Вместе с тем наиболее перспективные подземные кладовые оказались в зонах с экстремальными геолого-техническими и климатическими условиями. Освоение ресурсов с учетом национальных интересов России требует выработки координации усилий, интеграции экономического и научно-технического потенциала.

Ни одна из стран СНГ не имеет полного самодостаточного перечня минерально-сырьевых ресурсов. Некогда единого сырьевого комплекса теоретически нет. Однако раньше или позднее всем потребуется этап прогнозирования и поиска новых рудных районов и месторождений. В связи с этим, участники конгресса признали необходимость создания Координационного совета государств Содружества, который позволит консолидировать усилия в области изучения и освоения минерально-сырьевой базы СНГ.

Особое внимание специалисты призывали уделить Аральскому и Каспийскому регионам, где решение трансграничных геоэкологических проблем возможно лишь объединенными усилиями стран Содружества.

Н.Крупенин

САНКТ-ПЕТЕРБУРГ

Антены смотрят на Марс

Запуск российской ракеты "Протон", которая должна вывести на траекторию полета к Марсу международную научную станцию "Марс-96", назначен на 23 часа 48 минут 53 секунды московского времени 16 ноября. После старта с космодрома Байконур управление полетом будет осуществляться из Центра дальней космической связи под Евпаторией. Специалисты НПО имени Лавочкина и их украинские коллеги уже приступили здесь к подготовке оборудования.

На снимке: радиотехнический комплекс РТ-70 Центра дальней космической связи (фото И.Зотова).

Летящая стрела - знак качества

Теперь наручном огнестрельном оружии производства ижевских заводов ставится знак производителя клейма. На нем изображены стилизованный силуэт знаменитого российского генерала Удмуртии и летящая стрела, "Клейм позволит нам расширить рынок", - заявил генеральный директор оружейных предприятий города Василий Чугунский и Владимир Гредецкий.

В Ижевске, одном из главных городов-производителей российского оружия, создана специальная секция по сертификации и обороту оружия при министерстве промышленности Удмуртии. Клеймо, разработанное местными мастерами, утверждено Госстандартом России и странами-членами Брюссельской конвенции.

ИЖЕВСК *А.Артамонов*

Долги бюджету - нефтью

Министр финансов России Александр Лившиц разрешил Нижнему Новгороду в качестве эксперимента использовать для погашения федеральных долгов нефтяных компаний схему, предложенную обладминистрацией, сообщил Сергей Кириенко, председатель правления Нижегородского социального коммерческого банка "Гарантия", который будет реализовывать схему.

Схема предусматривает отгрузку нефтяными компаниями нефти на сумму своего долга федеральному бюджету на завод "НОРСИ". После переработки нефти и продажи нефтепродуктов деньги поступят на счета федерального казначейства, причем 10% от этих средств будут оставаться в распоряжении Нижегородской области администрации для финансирования федеральных программ. Финансовым инструментом схемы станут векселя обладминистрации, которые будут приниматься от нефтяных компаний в зачет долгов федеральному бюджету.

Аналогичная программа уже действует в течение года в отношении долгов нефтяных компаний Пенсионному фонду России. За это время получено свыше 900 млрд рублей.

Положительным последствием внедрения схемы зачета долгов нефтяных компаний федеральному бюджету станет дополнительная загрузка нефтеперерабатывающего завода.

НИЖНИЙ НОВГОРОД

ИЩЕМ ИНВЕСТОРА!

- этот раздел станет одним из главных на страницах "Инженерной газеты" в 1997 году.

В нем редакция намерена публиковать основные положения бизнес-планов предприятий, НИИ и КБ, региональных объединений, а также заключения экспертов

Если вам нужна наша помощь, вылисывайте "Инженерную газету"!

Наш индекс 50052

Горизонты «Юкоса»

Нефтяная компания "Юкос" реализует программу реструктуризации, предусматривающую совершенствование бюджетно-финансового планирования и управления.

Программа разработана совместными усилиями специалистов нефтяной компании и группы "Менатеп". Она предусматривает два основных направления - формирование единого контура бюджетно-финансового планирования и введение внешнего управления на всех дочерних предприятиях.

Новая финансовая схема основывается на том, что "Юкос" стал собственником всей продукции, производимой дочерними предприятиями, и получением всей выручки от ее реализации.

Все дочерние предприятия "Юкоса" переведены на бюджетное финансирование компании.

Внешнее управление предполагает упразднение института генеральных директоров на всех дочерних предприятиях, которыми теперь руководят управленцы, назначенные исполнительным органом холдинга. Руководителям предприятий не выступали против лишения их финансовой самостоятельности.

В перспективе компания планирует также ввести централизованную выплату налогов в бюджеты всех уровней.

Смотрим на Запад, но...

ЛИТВА

Как показывают статистические данные за прошедшие пять лет объем литовского экспорта в страны СНГ сократился примерно в два раза, импорт - более чем на одну треть. Только за январь-июль 1996 года импорт в страны СНГ снизился с 38 до 37,5% от общего объема импорта Литвы.

- То, что идет экспорт товаров в страны Западной Европы, а из них поступают товары в Литву, совсем неплохо, - считает депутат литовского Сейма, бывший министр экономики Юлюс Бяслака. - Но не радует ослабление наших экономических связей со странами СНГ, особенно с Россией.

После отделения от Советского Союза весной 1990 года Литва начала выходить на международный рынок, устанавливать торговые связи с государствами, расположенными к западу от нее. Нередко это происходило в ущерб сложившимся отношениям с республиками бывшего Союза.

По мнению Юлюса Бяслаки, процесс экономического переориентации происходит не только из-за занятой некоторыми политиков. В основном это следствие того, что связи "командного хозяйства" оборвались, а новые - рыночные - действуют пока слабо. И все-таки, несмотря на сокращение контактов, Россия все еще остается главным торговым партнером Литвы. Так, за период января - июля на торговлю с Россией приходилось 24% экспорта и 30% импорта.

Многие литовские промышленники и предпринимателя считают, что в условиях свободного рынка следует сохранять и развивать торговлю со всеми традиционными партнерами из стран СНГ. С другой стороны, правая оппозиция настоятельно предостерегает, что, устанавливая близкие связи с Востоком, литовская экономика может потерять самостоятельность, а в энергетике республики "начнут хозяйничать русские".

Юлюс Бяслака не согласен с этими опасениями. Он считает, что Литве пойдет на пользу, если концерн "АУКОЛА", другие российские компании будут иметь свои акции в производстве нефтепродуктов и в их транспортировке по территории республики. При этом можно активно использовать мощности Мажейкийского нефтезавода, который способен перерабатывать в год до 12 млн тонн нефтепродуктов. А от него рукой подать до Балтийского моря, где начинается стратегическое водоплавательное направление, в до незамерзающего Клайпедского порта.

Литовский транзит российской нефти на Запад выходит всем. А для Литвы Россия, другие страны - члены СНГ являются самым перспективным рынком. Республика традиционно пользуют их железные дороги для дальних перевозок, в свою очередь предоставляя свои. Здесь, впрочем, имеется не только развитая железнодорожная сеть, но и скоростные автомагистрали, соответствующие международным стандартам.

Литовские транспортники поддерживают со своими российскими коллегами рабочие отношения. Между ними достигнута договоренность о единых тарифах транзитных перевозок. По словам заместителя министра путей сообщения Альгиса Шалаласа, в республике планируется построить ряд магистралей. Среди них дорога из Риги через Шяуляй в Калининград. Совершенствуется и железнодорожная линия от Клайпеды до границы с Белоруссией, обсуждаются проекты увеличения скоростей поездов, проходящих в Россию, Белоруссию и на Украину.

В.Мяникулиус

Рабочие контуры магистрали

Рабочее проектирование участка высокоскоростной железной дороги (ВСМ) Санкт-Петербург - Москва между городом на Неве и Новгородом начнется в январе будущего года, сообщил пресс-секретарь Р

Экология без секретов

Российско-американское договорное предполагает использование для решения экологических проблем данных космических архивов, прежде всего - разведанных. Вот что рассказывает председатель Государственного комитета РФ по охране окружающей среды Виктор Данилов-Данильян

- Сначала предполагалось рассекречивание всей информации. Но в этом случае процесс доступа к ней растянулся бы на десятилетия. И тогда мы решили пойти другим путем: ставить конкретную экологическую задачу, выяснять какие данные нужны для ее решения, и извлекать именно эти данные из секретной информации. Фотографии, накопленные за 30 лет, дают совершенно уникальный, неоценимый материал. Надеемся, что с помощью этих снимков мы сможем понять динамику развития ряда экологических процессов, связанных, скажем, с разливами нефти, с землетрясениями, с лесными пожарами.

Взять, например, уникальные картографические данные о последствиях землетрясения в Нефтегорске, в мае 1995 года, которое унесло жизни около 2 тыс. человек. Эта накладная, точная информация, полученная в масштабе реального времени, особенно важна не только для сейсмологов, занятых расчетами и улучшением прогнозирования землетрясений, но и для экологов.

Уникальный материал, обработанный на компьютере, был подготовлен американскими и российскими учеными по результатам наблюдений из космоса за Арктикой, тундрой и лесотундрой. Изменения, имевшие место в этой части земного шара позволяют прогнозировать глобальное потепление климата.

Возможность повышения температуры (через 30 лет она, согласно прогнозам специалистов, может поднять на планете примерно на 2 градуса) никто из ученых не отрицает. Столь незначительное на первый взгляд потепление на самом деле грозит серьезными необратимыми изменениями во всей экосистеме. Например, у почвенных вод поднимется уровень Мирового океана. А это может стоить жизни некоторым странам Северной Европы, например, Нидерландам.

Кстати, имеющиеся материалы доказывают: происходящие сегодня климатические изменения в основном соответствуют всем выжкладам ученых о климатических процессах, связанных, ска-

Приватизация бюджет не пополнит

Госкомимущество РФ способно обеспечить до конца 1996 года поступления от приватизации в бюджет на уровне не более 8 - 9,9 трлн рублей, сообщил председатель ГКИ Альфред Кох.

По его словам, ГКИ изначально настаивал на включении в годовое задание именно такой цифры. Тем не менее в бюджете была утверждена цифра в 12 трлн.

Основные доходы года принесет казну продажа 7,5% акций РАО "ЕЭС России" и 25% акций холдинга "Связьинвест".

Реализация планов по размещению конвертируемых облигаций на акции РАО "ЕЭС России" должна начаться в первой половине декабря текущего года. Размещение будет проходить в Лондоне и Амстердаме, и в случае удачной реализации проекта бюджет получит 2 - 2,5 трлн рублей.

От продажи пакета акций "Связьинвеста" ГКИ рассчитывает получить от 3 до 4 трлн рублей.

Госкомимущество существенно изменило "конфигурацию" сделки по продаже этого крупнейшего телекоммуникационного холдинга по сравнению с условиями прошлого года. Сейчас оно будет ориентироваться больше на тех потенциальных инвесторов, нежели на стратегических.

Кроме того, ГКИ рассчитывает разработать к декабрю 1996 года указ Президента РФ, предусматривающий передачу федеральных пакетов акций региональным фондам имущества в счет погашения долгов федерального бюджета перед этими регионами. За счет реализации этой схемы ГКИ рассчитывает получить около 1 трлн рублей.

Основной причиной невыполнения бюджетного задания в текущем году стал низкий инвестиционный спрос в первой половине 1996 года, обусловленный президентскими выборами. По мнению А.Коха, такую ситуацию вполне можно было предвидеть.

Сейчас конъюнктура на фондовом рынке России также не вполне благоприятна. Но А.Кох считает, что сразу же после рождественских каникул, когда рынок отреагирует на успешное завершение операции Президенту РФ, фондовые индексы вырастут как минимум на 30 - 40%.

Государство недополучило около 1 - 1,5 трлн рублей в виде дивидендов от РАО "ЕЭС России", РАО "Газпром" и других предприятий, поскольку в 1995 году эти акционерные общества президентским указом было разрешено направлять дивиденды от государственной доли в их уставном капитале на собственные инвестиционные проекты.

«Десятка» не оправдала надежд дилеров

Специалисты ассоциации дилеров АО "АвтоВАЗ" провели сравнительный анализ новой модели "ВАЗ-2110" и ее ближайшей конкурента - "Нексии", выпускаемой в Узбекистане совместно с южнокорейской фирмой "Дэу". Результаты теста оказались явно не в пользу "десятки".

Новая модель волжского автозавода имеет конструктивно-сборочные недостатки, обусловленные применением "обходной" (с различными послаблениями и узаконенными нарушениями) технологии.

Узбекская же "Нексия" является автомобилем высокого качества и имеет превосходный уровень комплектации. Машина снабжена более совершенным двигателем. Повышенную комфортность салону придает наличие кондиционера, магнитолы, электровыдвижной антенны, устройства блокировки дверей и многие другие приспособления. Цена автомобиля практически равна стоимости "десятки" - 76 млн рублей.

По прогнозам дилеров, реализовать уже выпущенные машины "ВАЗ-2110" раньше апреля будущего года не удастся. Поэтому они предлагают администрации автозавода в Тольятти снизить цену первых партий автомобилей нового семейства на 18-20%.

САМАРА *Б.Беляков*

ПРОИЗВОДИТЕЛИ ХРОНИКА

У САМАРЫ СВОЙ ТРОЛЛЕЙБУС

Первый троллейбус собственной разработки выпустил самарский завод транспортного машиностроения. От известных машин, выпускаемых в городе Энгельсе (Саратовская область), он отличается усовершенствованной схемой электрооборудования и удобным салоном на 150 пассажиров. Новая система обогрева не позволяет стеклам покрыться наледью даже в дальние морозы. Удобная водительская кабина оборудована большими обзорными стеклами, которые улучшили дизайн троллейбуса. Над внешним видом машины поработали дизайнеры Волжского автозавода. Она почти на 20 миллионов дешевле машины, выпускаемой в Энгельсе. Самара сможет производить до 500 машин в год.

Б.Беляков

«МАТАДОР-ОМСКШИНА» НАБИРАЕТ ОБОРОТЫ

Стотысячную покрышку выпустило со дня запуска в конце лета прошлого года совместное российско-словацкое предприятие "Матадор-Омскшина".

На фоне массовых вынужденных отпусков, увольнений и невыплат зарплаты, поразивших сибирский регион, шинники наращивают производство покрышек для легковых автомобилей. Предприятие близко к выходу на проектную мощность, которая позволит в будущем году выпустить миллион шин. Продукция быстро завоевывает рынки сбыта в Сибири, за рубежом.

ОМСК *А.Петров*

РОСТ ЭКСПОРТА ПОРТУ ВЫГОДЕН

Грузооборот Находинского морского нефтеналивного порта за 9 месяцев 1996 года составил 3,308 млн тонн по сравнению с 3,046 млн тонн за аналогичный период прошлого года, сообщили представители администрации порта. По мнению специалистов планового отдела порта, увеличение грузооборота связано с ростом экспорта нефтепродуктов из России.

В первом полугодии 1996 года порт получил балансовую прибыль в размере 4,053 млрд рублей.

Уставный капитал ОАО "Находинский нефтеналивной морской порт" составляет в настоящее время 13,039 млрд рублей. Работникам предприятия принадлежат 46% акций, 10% - московскому Морбанку, 6% - иркутской компании "Синтрон", 4% - московскому страховому обществу "Защита", остальные акции распределены пакетами менее 4% среди инвестиционных компаний Владивостока и Находки.

ПРОБЛЕМЫ ОРУЖЕЙНОГО УРАНА РЕШАТ В ТОМСКЕ-7

На химическом комбинате в Северске, известном многим под названием Томск-7, завершил монтаж новой установки по переработке высокообогащенного урана.

Проблема утилизации оружейного урана и плутония возникла с подписанием договора между Россией и США о сокращении стратегических наступательных вооружений. Снятые с боевого дежурства ракеты мало было демонтировать - надо было куда-то деть опасное содержимое их ядерных боеголовок. Технология фторирования урана позволяет частично решить эту проблему, перерабатывая его в мирное топливо для атомных электростанций.

По словам директора сублиматного завода Юрия Кобзаря, благодаря введению в эксплуатацию новой установки появится реальная возможность отправки в США 500 тонн урана из демонтированных боеголовок. Такое его количество российская сторона должна поставить за оказ в соответствии с решением комиссии Гор - Черномырдин.

В.Червинский

МЕНЯЮ ДОК НА ЗАРПЛАТУ

Сразу за год погасил задолженность по зарплате Северный судоремонтный завод Советской Гавани. Средства для этого появились у предприятия после продажи в Китай самого большого дока, равного которому по мощности нет в регионе.

Администрация завода опровергает пессимистические прогнозы о неизбежности банкротства предприятия, распродающего свои фонды. Рассчитанный на ремонт крупнотоннажных судов-плавбаз док простаивал с 1992 года. Эксплуатация крупнотоннажного рыбопереработывающего флота на Дальнем Востоке стала экономически невыгодной, заказов на ремонт таких судов нет.

Расплатившись с долгами по зарплате, завод сумел предотвратить массовые увольнения квалифицированных кадров. Кроме того, денег хватило и для приобретения материалов на выполнение ряда заказов "Сахалинморнефтегаза". Впервые за последние годы у предприятия появились реальные надежды на выход из тупика.

СОВЕТСКАЯ ГАВАНЬ *Б.Савельев*

Поделятся «новые» с ближним?

Похоже, в поисках денег для бюджета государственные мужи в России всерьез вознамерились потрясти карманы богатых соотечественников.

О этом свидетельствует поступление в Думу двух документов, представляющих собой варианты правового акта под мудреным названием "О государственном контроле за соответствием крупных расходов на потребительский рынок фактически получаемым физическими лицами доходам". Один из этих документов внесен в парламент Правительством России, другой - законодательным собранием Нижегородской области. И обоих вариантах законопроекта речь идет, по сути, об одном и том же - о необходимости декларирования источников доходов при совершении наиболее крупных покупок.

Если суммировать аргументы пояснительных записок к обоим законопроектам, то они сводятся к следующему. В настоящее время потребительский рынок России не учитывается и не анализируются данные о суммах, сумм дохода, подлежащего обложению налогом. Надо дать право органам власти, если они располагают соответствующей информацией, требовать от граждан, совершающих покупку дорогостоящей недвижимости или обзаводящихся крупными потребительскими ценностями, предоставления декларации.

Правда, проекты предусматривают декларирование только определенных видов имущества и предметов потребления и только в случае, если их стоимость на день приобретения превышает установленную в частности, из Астраханской и Волгоградской. Кроме того, заказы на производство малотоннажных автомобилей начали поступать на ЗИЛ после проведения рекламного автопробега по "золотому кольцу России".

Автопоезд из 17 машин различных марок ЗИЛа прошел 1300 км и семерых посетив за 12 дней 12 городов "Золотого кольца". Россияне без единой поломки. "Автопробег - это мощная реклама, которая показала, что в условиях современных конкурентоспособных автомобилей приезжает в другой город, - это лучшая агитация за отечественную силовую технику, - заявил мэр Ярославля Юрий Лужков. - И результаты незамедлительно сказались: за три дня заключено контрактов на производство двух тысяч новых "ЗИЛов", причем на 700 из них уже подписаны договоры".

Мэр отметил, что за все предыдущее время, когда завод управлялся прежними хозяевами, он выпустил три тысячи машин. А с сентября этого года, когда его начало патронировать правительство Москвы и Юрий Лужков сам стал, по его словам, "заносным дядькой-тором", гигант сделал уже более четырех тысяч автомобилей. По мнению Юрия Лужкова, в будущем году завод выйдет на мощность в 15 тысяч грузовиков, в 1998 году производит 50-60 тысяч. В середине будущего года ЗИЛ также выплатит рабочему классу все, что он задолжал, и одновременно станет приносить прибыль.

Соглашение с группой "Инкорпорс" о покупке 30% акций АМО "ЗИЛ" за 6 млн долларов правительство Москвы подписало в середине августа, доведя таким образом долю принадлежащих ему акций завода до контрольного пакета. После этого руководство ЗИЛа, а затем и московское правительство приняли программу выхода завода из кризиса.

Е.Корнышева

На снимке: новый тягач для дальних перевозок ЗИЛ-5423С (фото С.Вилочкина).

Банки решили застраховаться

Ассоциация российских банков подписала соглашение о сотрудничестве с "Ингосстрахом" - одной из ведущих страховых компаний страны. Инициаторами соглашения являются крупнейшие предприятия и организации России. АРБ будет рекомендовать банкам - членам Ассоциации заключать договоры страхования с САО "Ингосстрах". Целью соглашения, по словам президента "Ингосстраха" В.Круглякова, является пропаганда страховой культуры среди банковского сообщества, совместная разработка схем снижения банковских рисков.

В рамках соглашения Токобанк, являющийся членом АРБ, заключил "Ингосстрахом" договор о страховании имущества. Объектами страхования являются два здания в Москве, принадлежащие Токобанку. Общая сумма страхования составляет несколько сотен млн долларов. Президент Токобанка В.Золотов заявил, что стремление укрепить российскую банковскую систему посредством страховых механизмов имеет огромное значение для развития нашей страны. Речь идет о широкомасштабном объединении усилий банков и страховщиков.

В настоящее время компания "Ингосстрах" предлагает банкам приобрести опцион, который позволит им в будущем не только приобретать, но и продавать свои ценные бумаги по заранее определенной цене. Он полагают, что в течение ближайших 30 лет им удастся разработать "электронный чудо", которое будет записывать всю человеческую жизнь - "ставить пальцы до горбовой доски".

"Производство микросхемы будет означать начало эры бессмертия в истинном смысле этого слова", - убежден доктор Крис Винтер, возглавляющий отдел по созданию искусственного интеллекта английской корпорации "Бритиш телеком".

По его словам, микросхема, получившая название "ловец душ", будет вживляться в организм человека, выполняя функции "черного ящика", правда, не в самолете, а в теле человека.

Ловец душ, по словам доктора Винтера, данные можно будет передавать на компьютер и записывать на жесткий диск. Это позволит находить в любом событии из жизни человека и просматривать его вместе с непосредственным участником либо после его смерти.

"Сочетая память "черного ящика" с различными характеристиками организма его владельца и данными о его генной структуре, мы получим модель будущего умершего в физическом, эмоциональном и духовном плане, - указывает доктор Винтер, осуществляющий революционные разработки в лаборатории "Бритиш телеком" неподалеку от города Ипсвич. - Разумеется, оживление человека вызывает серьезные этические споры, однако мы продолжаем работу, полагая, что она переведет нас в новую эпоху познания о мире".

"Вживление людям подобных микросхем скажется прежде всего на самой нравственности, на устоях человеческого бытия, - полемизирует Винтер.

- К примеру, полиция сможет не только увидеть сцену нападения на потерпевшего, но и просмотреть всю картину до возникновения. Более того, я смогу воспроизводить перед своими друзьями запахи, звуки и впечатления, скажем, от моего отпуска или важного семейного события".

ЛОНДОН *А.Урбан*

Драма в финансовой сфере

Свыше 80 млрд левов (порядка 350 млн долларов США) блокированы на личных счетах болгарских вкладчиков в 9 крупных банках решением совета директоров центрального Болгарского национального банка (ББНБ). Об их несостоятельности было объявлено после серии исполненных драматизма совещаний

Все счета и документация в этих банках арестованы, а ББНБ направил туда своих представителей - экспертов - для подготовки судебных процессов о банкротстве. Правительство обещает расплатиться с населением по долгам "сгоревших" банков. Однако никто не может пока, когда и в какой форме (валюта или пластиковые карточки) не возьмется сказать, когда и как будет сделано. Еще 6 банков из первоначального списка удалось избежать этой участи. Но, однако пока рано говорить, что бурю для них миновала.

Этот, уже любопытный случай с русского под рукой опыта показывает, что банкиры могут спокойно уходить от простенькых, примитивных правовых норм.

В то же время от несовершенных законов может страдать порядочный и в чем не повинный человек. Грубо говоря, слесарю Петрову, ремонтировавшему автомобиль за 10 тысяч долларов при зарплате в 2 млн рублей, ничего, кроме горьких обид, не дали он взял эти деньги. Ну работала его жена "чем-то", что-то в ее обязанности он сам. Но если Петров не настолько юридически грамотен, чтобы в суде доказать свою преподносить свои источники доходов, ему придется туго.

Закона гражданского рода, ставящие под контроль крупные расходы граждан на потребление, обязуют, безусловно, нужны. В принципе на ладу декларировать покупки крупных или же приобретаемых в дорогостоящих объектах недвижимости, да и вообще дорогостоящих ценностей, не лишнее дело. Как это делается, например, в США. Фактически граждане интересуются не покупкой, а тем, что в ней, в частности, из Астраханской и Волгоградской. Кроме того, заказы на производство малотоннажных автомобилей начали поступать на ЗИЛ после проведения рекламного автопробега по "золотому кольцу России".

Автопоезд из 17 машин различных марок ЗИЛа прошел 1300 км и семерых посетив за 12 дней 12 городов "Золотого кольца". Россияне без единой поломки. "Автопробег - это мощная реклама, которая показала, что в условиях современных конкурентоспособных автомобилей приезжает в другой город, - это лучшая агитация за отечественную силовую технику, - заявил мэр Ярославля Юрий Лужков. - И результаты незамедлительно сказались: за три дня заключено контрактов на производство двух тысяч новых "ЗИЛов",

Инвесторы увидели свои перспективы

Наиболее перспективной и быстро развивающейся сферой западного инвестирования в Восточной Европу бизнесмены и аналитики называют Болгарию. О этом свидетельствует, в частности, и тот факт, что за период с января 1995 года по сентябрь 1996 спрос иностранных компаний, действующих в России, на квалифицированные руководящие кадры из числа российских граждан возрос на 50%. Это самый лучший показатель для Восточной Европы, отмечают аналитики.

Сейчас на территории России действуют представительства 7 крупнейших западных фирм, занимающихся подбором кадров для иностранных организаций, работающих в РФ. При их общем годовом обороте в 700 млн долларов на восточно-европейский сектор приходится около 10%, большую часть которых дает Россия.

В 1996 года западные компании по подбору кадров существенно активизировали деятельность в России по сравнению с Венгрией и Чехией. Аналитики подчеркивают, что ориентация на Восток позволит этим фирмам удвоить доходы к 2000 году. В ближайшее время на территории России начнут действовать еще две крупные "кадровые" организации - "Хейдрих и Страгга" и "Эгон Зейдер".

ЛОНДОН *С.Бажанов*

МИР СЕГОДНЯ

КИТАЙ ПРИМЕТ КРУПНЫЕ ЗАРУБЕЖНЫЕ ИНВЕСТИЦИИ

В предстоящие пять лет общий объем привлеченных Китаем иностранных инвестиций в развитие своей экономики достигнет 150 млрд долларов. Такой прогноз, по сообщению газеты "Чаньцзин синьэнь", высказали ведущие специалисты в области экономики, занимающиеся проблемами использования зарубежных капиталов в КНР.

К настоящему времени, утверждают они, Китай и его зарубежные партнеры из 150 стран мира, в том числе и России, договорились о реализации около 300 тыс. различных проектов. Из них уже свыше 100 тыс. реализованы. В основном иностранные инвесторы направляют свои средства в объекты инфраструктуры, энергетики, транспорта.

За годы проведения реформ и политики внешней открытости, согласно китайской статистике, общий объем использованного зарубежного капитала в стране составил свыше 100 млрд долларов. Причем только в прошлом году этот показатель достиг 34,1 млрд долларов.

Обеспечение благоприятного инвестиционного климата является одним из важных направлений деятельности китайского правительства.

ПЕКИН *М.Абулхатин*

ЖЕЛЕЗНОДОРОЖНИКИ РЕШИЛИСЬ РАЗВИВАТЬ СОТРУДНИЧЕСТВО

Россия и Индия, страны с крупнейшими в мире по протяженности стальными магистралями, приняли решение приступить к планомерному развитию сотрудничества в области железнодорожного транспорта. Договоренности о расширении такого взаимодействия были достигнуты на состоявшейся встрече находившегося с визитом в Дели министра путей сообщения РФ Анатолия Зайцева и министра железнодорожного транспорта Индии Рама Виласа Пасвана.

В ходе переговоров стороны подчеркнули, что Россия и Индия, протяженность сети железных дорог которых превышает соответственно 80 тыс. км и 63 тыс. км, имеют большие возможности для совместного осуществления контейнерных перевозок, имеющих большое значение для обеспечения дальнейшего развития российско-индийской торговли.

А. Зайцев, в частности, привлек внимание представителей индийской стороны к возможности создания нового торгового пути для поставки товаров республики из Европы в государства Европы от иранского порта Бендер-Аббас через территории Азербайджана и Армении в Центральную Россию, которая связана сейчас железными дорогами с европейскими странами. Иран уже выразил согласие с предоставлением России железнодорожного коридора от Бендер-Аббас до границ СНГ.

По мнению российского министра, такой путь позволит сократить время доставки товаров и уменьшить стоимость индийского экспорта. На состоявшихся в Дели переговорах обсуждался вопрос о транспортировке по новому маршруту в Россию партий индийского чая, объем продажи которого составляет свыше 60 тыс. тонн. Использование маршрута через Бендер-Аббас позволит увеличить поставки индийского чая российским потребителям по меньшей мере в десять раз.

Большие перспективы имеет также проект использования Транскаспийского магистрали для обеспечения транспортного сообщения между Европой и Азиатско-Тихоокеанским регионом. Транссиб также может стать мощным транзитным железнодорожным путем, вопрос о создании которого сейчас рассматривается рядом азиатских стран.

ДЕЛИ *Л.Котов*

ЗОЛОТО НАЦИ МОЖЕТ ОКАЗАТЬСЯ СОВСЕМ НЕ В ШВЕЙЦАРИИ

Больше всего "нацистского золота" может оказаться в Португалии, а не в Швейцарии. К такому выводу пришел американский журнал "Ньюсуик", который приняв высказывания представителя центрального банка Португалии. По словам этого официального представителя, Португалия "получила много немецкого золота, поскольку, как известно, эта страна продавала Германии много товаров" в годы войны.

"Кажется, до сих пор сохранилось несколько слитков с фашистской свастикой", - пишет журнал "Ньюсуик" высказывание представителя португальского центрального банка. - Однако сейчас это уже музейные экспонаты".

А.Агуреев

БЫВШИЙ АВИАНЕСУЩИЙ КРЕЙСЕР СТАНЕТ ГОСТИНИЦЕЙ

Авианесущий крейсер "Минск", входящий в состав Тихоокеанского флота России и проданный для года назад Южной Корее на металлолом, может обрести новую жизнь в качестве морской гостиницы. По поступившим сюда сегодня сообщениям, такую идею выдвинула южнокорейская компания, которая приобрела этот корабль водоизмещением 27,000 тонн вместе с другим военным кораблем - "Новороссийск".

В настоящее время эта компания ведет переговоры с целью изменения условий ранее заключенного контракта с российской стороной, у которой, по имеющимся сведениям, идея встретила в целом позитивную оценку. Если договоренность будет достигнута, то "Минск", как ожидается, встанет на прикол либо в районе южной оконечности Корейского полуострова, либо в районе побережья Желтого моря, в конце 1997 года, после необходимой переделки, сможет принять первых постояльцев уже в качестве гостиницы.

"Минск" и "Новороссийск" были в 1993 году выведены из боевого состава флота, поскольку техническое состояние кораблей после десятилетий эксплуатации оказалось низким, а проведение плановых заводских ремонтов - практически невозможным как из-за нехватки финансовых средств, так и из-за того, что девять из можно только на верфях ставшего после распада СССР иностранным украинского города Николаева. Перед продажей кораблей в Южную Корею часть вооружения с них была снята, а оставшаяся - приведена в негодность.

ТОКИО *В.Солнцев*

«Черный ящик» предназначается для... человека

Любой человек в скором времени сможет воспроизвести любой момент из своей жизни, считая его с... компьютерной микросхемы, которая будет вживляться в глазной нерв.

Каким фантастическим ни кажется данное утверждение, к его реализации приблизились британские ученые. Они полагают, что в течение ближайших 30 лет им удастся разработать "электронный чудо", которое будет записывать всю человеческую жизнь "ставить пальцы до горбовой доски".

"Производство микросхемы будет означать начало эры бессмертия в истинном смысле этого слова", - убежден доктор Крис Винтер, возглавляющий отдел по созданию искусственного интеллекта английской корпорации "Бритиш телеком".

По его словам, микросхема, получившая название "ловец душ", будет вживляться в организм человека, выполняя функции "черного ящика", правда, не в самолете, а в теле человека.

Ловец душ, по словам доктора Винтера, данные можно будет передавать на компьютер и записывать на жесткий диск. Это позволит находить в любом событии из жизни человека и просматривать его вместе с непосредственным участником либо после его смерти.

"Сочетая память "черного ящика" с различными характеристиками организма его владельца и данными о его генной структуре, мы получим модель будущего умершего в физическом, эмоциональном и духовном плане, - указывает доктор Винтер, осуществляющий революционные разработки в лаборатории "Бритиш телеком" неподалеку от города Ипсвич. - Разумеется, оживление человека вызывает серьезные этические споры, однако мы продолжаем работу, полагая, что она переведет нас в новую эпоху познания о мире".

"Вживление людям подобных микросхем скажется прежде всего на самой нравственности, на устоях человеческого бытия, - полемизирует Винтер.

- К примеру, полиция сможет не только увидеть сцену нападения на потерпевшего, но и просмотреть всю картину до возникновения. Более того, я смогу воспроизводить перед своими друзьями запахи, звуки и впечатления, скажем, от моего отпуска или важного семейного события".

ЛОНДОН *А.Урбан*

23,5 МИЛЛИАРДА ДОЛЛАРОВ НА БЛАГОТВОРИТЕЛЬНОСТЬ

23,5 млрд долларов пожертвовали в прошлом году на благотворительные цели американцы. Это на 5% больше, чем в предыдущем, сообщается в опубликованном здесь ежегодном исследовании "Кроникл оф Филантропи".

Больше всего пожертвований поступило на счет "Армии спасения" - 456,6 млн долларов. В первую десятку ведущих филантропических организаций вошли также Американское общество раковых заболеваний, Объединенный еврейский призыв, Гарвардский университет, Американская ассоциация сердечных заболеваний.

Исследование выявило, что американцы стали больше жертвовать на образование. Пожертвования в пользу образования и некоммерческие теле- и радиовещание, а также организациям искусства. Уменьшились пожертвования филантропическим организациям, занимающимся проблемами бедных. Почти в два раза возросли пожертвования местным благотворительным фондам, которые вергают жесткой критике решения ВНБ поднять банковскую ставку до 300% годовых, предрекая близкость гиперинфляции. Совет директоров ВНБ мотивировал этот шаг необходимостью остановить "бегство населения от национальной валюты" - возможность обеспеченности лева. Только в течение лета лев почти вдвое потерял по отношению к доллару или до соотношения 2351.

Неукротимое желание населения переводить свои сбережения в твердую валюту является одной из важнейших причин инфляции, считает правление ВНБ. Сейчас с повышением банковской ставки до рекордных 300% эта тенденция если на прекратится, то уж точно не полностью, то существенно ослабнет. Однако, как полагает ряд экспертов, крупные банков вызвано в первую очередь их нечистой кредитной политикой, в результате которой миллиарды левов утекли в черные дыры экономики при заключении сомнительных приватизационных сделок. Кроме того, указывают скептики, при новой ставке банки-должники не всякие кредиты, а по тому банки будут не в состоянии выполнить принятые ранее обязательства перед своими вкладчиками.

Спор идет в этом споре, покажет будущее, а "болгарский финансист номер 1" Иван Костов, который в Вашингтон Филипов - заявляет о готовности заплатить отставкой за провал своей политики.

ВАШИНГТОН *В.Кинкин*

Карибский кризис рассекречен

Президент Джон Кеннеди всячески сопротивлялся настоянию своих военных советников, требовавших нанести бомбовый удар по Кубе и осуществить вторжение на остров США после обнаруженных на нем советских ракетных установок. Кеннеди настаивал на том, чтобы рассекреченные и предназначенные для опубликования записи совещаний в Белом доме в период карибского кризиса ровно 34 года назад, дали материал для историков уникальную возможность заглянуть в кабинеты Белого дома и узнать, что в действительности происходило там в критические для судеб мира дни.

Согласно магнитофонным записям, военные советники президента, в первую очередь командующий ВВС Кертис Ликмэй, а также ряд членов конгресса США пытались убедить Кеннеди в необходимости сровнять Кубу с землей, а затем осуществить вторжение на остров. Однако на совещании 19 октября с министром обороны Робертом Макнамарой и председателем комитета начальников штабов он заявил, что бомбовый удар по Кубе "дал сигнал Советам для вторжения в Берлин". Более того, президент считал, что подобные действия могут спровоцировать ядерный конфликт с СССР. Одна мысль о возможности ядерной войны, которую он называл "адской альтернативой", приводила его в ужас. Кеннеди настойчиво выяснял у представителей, отвечавших за гражданскую оборону, возможно ли защитить население от ядерного удара и как эвакуировать жителей городов.

Тем не менее президент понимал необходимость принятия каких-то шагов. В разговоре со своим братом Робертом, который в то время был министром юстиции, он сказал, что ему будет грозить отрешение от власти если он не выступит против русских ракет на Кубе.

Стремясь всеми силами избежать конфронтации, Кеннеди решил принять дипломатические меры и объявил введение блокады вокруг острова в надежде заставить СССР вывести ракеты с Кубы. В то же время, согласно записям, он рассматривал предложение Никиты Хрущева убрать русские ракеты с Кубы в обмен на вывод из Турции американских ракет. Это материалы, которые "резонную" и "очень честную сделку". В конце концов Кеннеди отверг предложение лидеру не вторгаться на Кубу и вывести свои ядерные ракеты из Турции, в ответ на секретной частной сделки. "Мы только что сделали ход в игре, которая неизвестно, чем закончится", - сказал он на совещании 23 октября. Через пять дней США сдержали это обещание.

Его позиция встретила резкое неприятие со стороны лидеров конгресса и военных. Генерал Ликмэй, в частности, заявил: "У нас нет другого выбора, кроме прямой военной акции". Линмэй сказал, что он не только не согласен с мнением Кеннеди о том, что русские нанесут ответный удар за вторжение на Кубу взятием Западного Берлина, но более того, считает, что лишь нападение на Кубу способно предотвратить "падение Берлина".

Все эти записи стали достоянием общественности благодаря принятому в 1995 году федеральному закону об упрощении процедуры рассекречивания документов. Материалы, о которых идет речь, представляют собой 15 с половиной часов записей совещаний в Белом доме с 16 по 29 октября 1962 года. Это только малая часть магнитофонных лент, общая продолжительность которых 250 часов и которые хранятся в Библиотеке Кеннеди в Бостоне. Полностью они должны быть рассекречены в ближайшие пять лет.

НЬЮ-ЙОРК *А.Бережков*

Азия рванулась в Южную Африку

Когда Нельсон Мандела в 1993 году призывал отменить санкции против Южной Африки, многие обозреватели ожидали буквально наплыва инвестиций со стороны американских и европейских компаний. Некоторые из компаний, ранее изъявших свои капиталы, такие, как "Пепси" и "Форд", действительно вернулись туда, но прежнего процветания бурного экономического и политического развития в России ближайшем к России японском острове Хокайдо. Но уже по прибытии в Токио с удивлением узнала, что японская сторона исключена этот вопрос из повестки дня переговоров. Как стало известно, причина состоит в том, что японское оборонное министерство не хотят разрешать полеты садов самолетов из России в аэропорту Титосе, расположенному рядом с ним размещена база ВВС страны.

Японское Управление национальной обороны (УНО) вмешалось в планы российского правительства о маршрута Саппоро - Россия в самый последний момент. Тем не менее позиция Токио на двусторонних переговорах уже изменилась. По словам осведомленных японских источников, в ближайшем времени придется рассмотреть и надеждой полету российских военных самолетов в случае нарушения ими воздушного пространства Японии. По данным источников, будет рассмотрено также мощные антенны для прослушивания эфира России, Китая и Корейского полуострова.

В.Бантин,
ТОКИО *В.Головнин*

Когда Нельсон Мандела в 1993 году призывал отменить санкции против Южной Африки, многие обозреватели ожидали буквально наплыва инвестиций со стороны американских и европейских компаний. Некоторые из компаний, ранее изъявших свои капиталы, такие, как "Пепси" и "Форд", действительно вернулись туда, но прежнего процветания бурного экономического и политического развития не произошло.

Самые смелые инвесторы в экономику ЮАР в этом году пришли совсем не из "богатого мира", а из Юго-Восточной Азии.

Крупнейшее капиталовложение в ЮАР сделала малайзийские компании, имеющие в избытке наличные деньги, экспортируют свой опыт и знания в горном недвижимости и инфраструктуры, приобретенные у себя дома. Компания "Самрана", контролируемая Шамсуддином, который прежде был председателем правления фирмы "Ландмаркс Бедхард" в Куала-Лумпуре, приобрела обанкротившийся в 700 км к западу от Йоханнесбурга и Преторией для строительства нового горно-химической промышленности. Для инфраструктурных зданий и жилищ, а также для 6-ти баров и магазинов. Другая малайзийская компания "Реноин Бергард" основывает участок порта Дурбан, который был приобретен за 120 млн рандов она ожидает 22-200 тонн грузов, ежегодно в 3 млрд рандов. А фирма "Бизнес фокус" из Малайзии строит в Йоханнесбурге отель "Хилтон" стоимостью 250 млн рандов.

Аналогичные, но политические связи. Премьер-министр Малайзии Махатхир Мохамад поощряет малайзийцев приобретать в 2 раза более бедного Южного полушария в поисках новых бизнес компаний заказов для бизнеса. Он посетил в прошлом году ЮАР в ответ на визит Мандела в Малайзию.

Но, вероятно, самая важная причина состоит в том, что малайзийцы видят в Малайзии риск в Южной Африке более зараза, чем это делают другие инвесторы. Большинство западных экономистов не ожидают, что валовой внутренний продукт ЮАР в ближайшие время будет возрастать более чем на 3,5% в год. Но руководитель службы развития нефтяной компании "Петронас" Даллир Синтх говорит о возможности роста ВВП в 7 - 8% в год - таких темпов не могут вообразить даже самые смелые южноафриканские оптимисты.

Аргументы малайзийцев основываются на их собственном опыте. В ЮАР, как и у Малайзии десять лет назад, весьма асимметричное распределение дохода, ее население разделено по этническому признаку, и в стране непредсказуемая политическая обстановка, то есть те факторы, которые как боятся аналитики, будут препятствовать росту. Однако сходные явления в Малайзии не помешали росту в последнем. Напротив, валовой внутренний продукт там вырос в прошлом году на 9,5%.

"Большинство стран с развитой экономикой хотело бы вновь приобрести в Южной Африке, прежде чем выкладывать туда деньги, - говорит Шамсуддин. - Но мы готовы пойти на риск".

"Экономист"
ЙОХАННЕСБУРГ

Запутались в военных антеннах

С недоразумениями начались открывшиеся в Токио российско-японские переговоры по проблемам развития отношений между двумя странами. Делегация Министерства транспорта России планировала обсудить возможность использования российскими самолетами аэропорта города Саппоро на ближайшем к России японском острове Хокайдо. Но уже по прибытии в Токио с удивлением узнала, что японская сторона исключила этот вопрос из повестки дня переговоров. Как стало известно, причина состоит в том, что японское оборонное министерство не хотят разрешать полеты садов самолетов из России в аэропорту Титосе, расположенному рядом с ним размещена база ВВС страны.

Японское Управление национальной обороны (УНО) вмешалось в планы российского правительства о маршрута Саппоро - Россия в самый последний момент. Тем не менее позиция Токио на двусторонних переговорах уже изменилась. По словам осведомленных японских источников, в ближайшем времени придется рассмотреть и надеждой полету российских военных самолетов в случае нарушения ими воздушного пространства Японии. По данным источников, будет рассмотрено также мощные антенны для прослушивания эфира России, Китая и Корейского полуострова.

В.Бантин,
ТОКИО *В.Головнин*

Установлен «грузовой воздушный мост»

Международная транспортная компания "Федерал экспресс" (Федэкс) объявила об открытии нового авиамаршрута для грузовых перевозок между ЮАР и Россией. Он свяжет Йоханнесбург с Москвой и позволит обеспечить бесперебойную доставку товаров по данным направлениям. Рейсы будут осуществляться из московского аэропорта Шереметьево через Лондон и Париж 5 раз в неделю самолетами "Боинг-727-200" грузоподъемностью 25 тонн. Внуково станет также транзитным пунктом для стран СНГ.

Как сообщили в отделении Федэкс в ЮАР, решение об открытии нового маршрута принято на основании тщательного изучения возрастающих потребностей российского рынка и перспектив развития компаний заказов для сотрудничества. В свою очередь, оперативное выполнение компанией заказов на транспортные перевозки будет в значительной степени стимулировать этот процесс, так как надежно связяет "грузовым воздушным мостом" два отдаленных региона с огромными потенциальными возможностями.

ПРЕТОРИЯ *Ю.Пичугин*

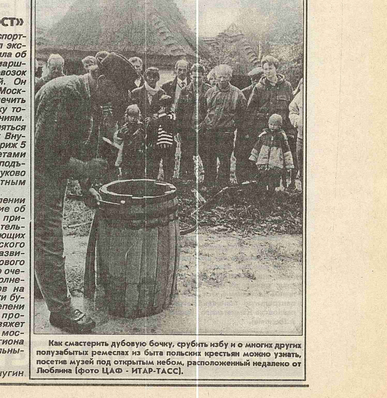

Как сластерить дубовую бочку, срубить избу и и многие другие забытые ремеслах из быта польских крестьян можно узнать, посетив музей под открытым небом, расположенный недалеко от Люблина (фото ЦАФ - ИТАР-ТАСС).